JUSCELINO: "O GOVÊRNO JÁ ESTÁ EM AÇÃO: NÃO PERDEREMOS UM MINUTO!"

O POVO FOI AO PALÁCIO LEVAR JUSCELINO E JANGO

Completando a cobertura que ontem fizemos, em edição exttra, ULTIMA HORA apresenta, na oitava página, noticiário completo e amplo material fotográfico da posse de Juscelino Kubitschek e João Goulart

7 HORAS: TOMADA DE POSIÇÃO NO CATETE!

TIRAGEM: 80.020 ★ ANO V — Rio de Janeiro, 1.º de Fevereiro de 1956 — N. 1.418

2 CRUZEIROS

Ultima Hora

Diretor-Responsável: PAULO SILVEIRA — Fundador: SAMUEL WAINER — Diretor-Superintendente: L. F. BOCAYUVA CUNHA

Aprovado o Plano de Trabalho — Presentes o Vice-Presidente da República e Todos os Ministros — O Repórter Anota Minuto a Minuto a Chegada Dos Participantes da Primeira Reunião Ministerial do Novo Govêrno — Duas Horas de Duração — Juscelino Dem o Exemplo: Chegou ao Catete Antes da Hora Marcada — Lott: "Com Êsse Govêrno Espero Que Jamais Haja Ditadura no Brasil" — Tratados Imporantes Assuntos, Sobretudo de Natureza Econômica e Financeira — O Programa de Hoje — (LEIA NA 2.ª PÁG.)

"O govêrno já está em ação", declarou o Presidente Juscelino Kubitschek, na manhã de hoje, no momento em que presidia a primeira reunião ministerial

Minutos antes de serem abertos os trabalhos da reunião Ministerial da manhã de hoje foi feita esta foto. O Sr. João Goulart, que chegou pouco depois, tomou assento à mesa ao lado do Presidente

Um aspecto da reunião ministerial, vendo-se o Gen. Teixeira Lott e os Ministros José Maria Alkmim e Ernesto Dorneles

OS AMIGOS DO EX-PRESIDENTE SÃO DE BRIGA

CAFÉ SAIU DE CASA: TUMULTO E CONFUSÃO

(Leia na Terceira Página)

Zero Hora

GABINETE DE ALKMIN

O novo Ministro da Fazenda, Sr. José Maria de Alkmim convidou o Sr. Moacir Saboia Santos para Chefe de seu Gabinete. O Sr. Saboia Santos ocupava até bem pouco tempo as funções de Diretor das Rendas Aduaneiras.

☆

FAZENDA: TRANSMISSÃO AS 16 HORAS

Em virtude de coincidir a hora anunciada antes, com uma solenidade a ser realizada no Catete hoje, o ato da transmissão do cargo ao novo Ministro da Fazenda, José Maria Alkimim foi transferido para as 16 horas de hoje, no gabinete do titular daquela Pasta.

☆

REVOLTA DE MOTORISTAS EM CASCATINHA

Por não se conformarem com o pagamento da nova taxa de pedágio estabelecida pelo DNER, centenas de motoristas de caminhões ficaram parados na barreira rodoviária, formando uma gigantesca fila que se prolongava de Cascatinha (Estado do Rio) até Itaipava. As autoridades de Petrópolis enviaram reforços policiais para o local a fim de evitar a eclosão de violências. O fato originou-se quando o primeiro caminhão que alcançou a barreira, cêrca de 7.30 horas de hoje, se recusou a efetuar o pagamento e estacionou seu veículo na estrada, em sinal de protesto. Todos os outros carros que foram chegando imitaram o gesto do recalcitrante, formando a fila, cada vez maior e tumultuosa. Afinal tudo foi resolvido, sendo estabelecido que a taxa de 50 cruzeiros mensais (pedágio) para cada veículo somente à partir de amanhã será cobrada.

Presença do Povo -- Democracia!

O momento histórico em que o Sr. Nereu Ramos passou ao Sr. Juscelino Kubitschek a faixa presidencial que êle tanto honrou, ao lado do Sr. João Goulart, Vice-Presidente da República

AOS descrentes, aos céticos, aos que não davam dez réis de mel coado, como se dizia antigamente, pela sobrevivência da democracia no Brasil deve haver surpreendido o grande espetáculo cívico de ontem. Não nos referimos apenas à posse dos Srs. Juscelino Kubitschek e João Goulart na Presidência e Vice-Presidência da República; referimo-nos particularmente à presença do povo — o povo como expressão de tôdas as gamas sociais, tôdas as nuances de classes, no ato histórico!

Sem povo não há democracia. Incontestàvelmente, a vitória dos Srs. Juscelino Kubitschek e João Goulart resultou do forte apoio popular às suas candidaturas, particularmente do apoio das massas trabalhadoras. E ontem nas ruas por onde passou o cortejo presidencial estava o povo; em tôrno do Palácio Tiradentes, onde se reuniu o Congresso para dar posse aos eleitos, estava o povo; fora e dentro do Catete, onde houve a transmissão da faixa presidencial e do pôsto supremo, estava o povo para aplaudir, para prestigiar, mas também para lembrar os compromissos que com êle, à bôca das urnas, assumiram os candidatos que ontem atingiram triunfalmente o Poder!

• • •

AGORA, compenetrem-se os Srs. Juscelino Kubitschek e João Goulart desta verdade: a democracia no Brasil não estará consolidada se êles não compreenderem que devem governar tendo em vista exclusivamente o bem público e os interêsses nacionais. Nas suas horas de dúvidas, êles devem recordar o dia de ontem — a hora de sua posse, a hora da sua glória! E dirigirem-se no sentido de onde emanou o Poder que, naquele instante, êles receberam. Que não desencantem o povo para não esmagar a democracia que no Brasil vai se forjando ao calor de lutas rudes, mas fecundas, como são as que se travam, hoje, no mundo inteiro, animadas pelo princípio de justiça social e bem-estar para as massas! Não faltem à democracia!

• • •

Juscelino Kubitschek e João Goulart: o povo continuará presente, vigilante e atuante na porta do Catete, sob o Govêrno que se inicia e pelo qual também se sente responsável. Governem com êle!

OS PRIMEIROS DIAS DO GOVÊRNO JK

Juscelino Supera as Incompreensões e Dispõe-se a Governar Com o Povo!

Paralelo Entre as Solenidades de Ontem e as de Janeiro de 51 — Graves Responsabilidades do Novo Govêrno — Quebra do Protocolo Para Aproximar-se do Povo — Passada a Festa, Voltam os Problemas Políticos — Álvaro Lins Supera o "Caso" Pernambucano — (Por MEDEIROS LIMA, Exclusivo de **ULTIMA HORA** — Leia Texto na Quarta Página)

★

O Presidente e o Vice-Presidente da República, de pé no carro aberto quando se dirigiam ao Catete, aparecendo no primeiro plano o General Nelson de Melo, Chefe do Gabinete Militar

VICTOR COSTA, EM ENTREVISTA A "ULTIMA HORA": **"RESPONDO ÀS CALÚNIAS E INFÂMIAS COM AS PROVAS IRREFUTÁVEIS DO MEU ÊXITO!"** (LEIA NA TERCEIRA PÁGINA)

O CORONEL ARTHUR LEVY, EM BELO HORIZONTE: **"A PETROBRAS É A SOLUÇÃO IDEAL DO PROBLEMA DO PETRÓLEO NACIONAL"** (LEIA NA SÉTIMA PÁGINA)

REVISTA DOS JORNAIS

Não há vinho que embriague como a verdade — MACHADO DE ASSIS

QUARTA-FEIRA, 1.º DE FEVEREIRO DE 1956

JABUTI EM DESESPÊRO

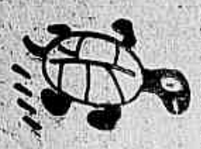

O "Diário de Notícias" vem estrebuchando por causa da posse do Juscelino e do Jango. Não é para menos!... Jamais admitiu o jovem rebento dos cascas-grossas que o povo pudesse escolher, depois de 24 de outubro de 54, um presidente e um vice-presidente da República que não fôssem os indicados pela fôlha dos Dantas, como chama o grego antigo.

Isso indica, Jabuti, que o Brasil, em política, vai eliminando as velhas fórmulas e criando novas; vai retificando seus erros, percebendo como nascem as injustiças e corrigindo-as! A vida brasileira transmite à política um conteúdo novo que espanta, que assusta Jabuti!...

No espanto, Jabuti não sabe bem o que diz. Então vamos ler o Pedro Dantas. Quando o grego chama o "Diário" a fôlha dos Dantas atribui ali autoridade também ao Pedro que todavia não é Jabuti, porém joquei do Jabuti! Vejamos o que diz o Pedro Dantas:

> Um govêrno pretensioso e pifio, muito cheio de si, isto é, cheio de vento e de empáfia, incapaz, irresponsável e, não obstante, de peito inflado, como o papo dos perus gigantes importados para as primeiras comidas do período que se anuncia com êsses e outros batedores — eis o que proporcionou ao Brasil o retôrno ao domínio de uma grei, e não da lei."

Para um homem da calma do Pedro Dantas, recorrer a tal estilo significa ter perdido a cabeça. Que pena!

PARA A FRENTE

O "Correio da Manhã" não está muito satisfeito com o ministério que o Juscelino pode fazer. Ou melhor, não foi possível ao novo presidente atender cem por cento ao "Correio" que não se contenta com a Casa Civil!...

Porém vejamos o que pondera o Antônio Calado:

> "Reunido êsse Ministério hoje, sem agenda conhecida, há de se supor que, nesta convocação, o objetivo pôsto em tela seja uma tomada de contato da realidade brasileira. Em verdade, ela não se apresenta rósea: se de um lado se avolumam os motivos de inquietação econômica e de instabilidade social provocada, esta última pela alta vertiginosa do custo da vida, do outro lado há uma desconfiança geral criada pelo estado de sítio. Cumpre afastar essa desconfiança.

Tem razão, Antônio Calado! A alta do custo da vida é uma coisa infernal. E a culpa é do Banco do Brasil: sim, os empréstimos oficiais para fins especulativos é que tem produzido a inflação entre nós!

Não foi o salário mínimo de maio de 54. Não! O salário mínimo aumentou a produtividade industrial e, por isso, os patrões inteligentes concordam hoje com uma política de salários altos! Admitem-na, como coisa fecunda!

Dá-se, pois, o aumento do salário mínimo que a produtividade aumentará mais, porém oriente-se os créditos sociais seletivamente, como aliás manda a lei!

Créditos só para fins de produção essenciais e reprodutivos!

Se fôr por êsse caminho, o Govêrno conseguirá barrar a alta vertiginosa do custo da vida, o que com o reajustamento do salário mínimo significa uma elevação real do padrão de vida do Brasil!

Quanto ao estado de sítio, estamos aqui plenamente solidários com Você, Antônio Calado! E vamos para a frente, a passo de gente e não de Jabuti!

DESENCANTO

No "O Jornal", Chatô mostra-se desencantado: não conseguiu meter no Ministério o velho Whitaker, membro da família associada ou, explicitamente, sogro da revista "O Cruzeiro".

Compreende-se!

RAFAEL, O ERUDITO

O nosso amigo Rafael Corrêa de Oliveira explica o seu equívoco de citação no domingo. E' o caso do **Anon** que o vibrante paraibano apresentou ao público carioca como autor clássico a parodiar Descartes e não era nada disso!...

Era simplesmente a voz do povo!

E gasta êle na explicação nada menos de um palmo de prosa erudita e bonita. Pós abaixo uma livraria, o Rafael!

Vejamos, porém, a palavra da vítima:

> "Isto é muito mais importante — diz êle referindo-se aos gastos do banquete e da viagem do Juscelino — do que saber se a locução latina "Edo, ergo sum" é uma criação popular ou tem autor conhecido".

Contudo, Rafael Corrêa de Oliveira sente-se no dever de explicar, concordando conosco, que Anon é anônimo... e não um autor! Explica-se o bravo paraibano:

> "Descartes viveu a maior parte de sua existência na Holanda onde exerceu um poder intelectual muito influente. Isto lhe value a célebre controvérsia com Voetius e os mestres de Leyden, a propósito da parte metafísica de sua obra. Nesta ocasião, justamente quando Descartes, com o princípio da dúvida na base da sua filosofia, lançou o célebre "Cogito, ergo sum", entre os ataques que recebeu naquela época houve o panfleto escrito sob o pseudônimo de "Anon" e atribuído a Voetius, visando justamente a atingir com amargo sarcasmo o princípio de Descartes".

E diz que leu isto num livro que Heinze publicou na Inglaterra em 1872! E, se não se engana, também em Elizabeth Haldane!...

Mas, velho Rafael, o fato é que anon é anônimo, mesmo em inglês... Cuidado, velhinho, com sua ligeireza de afirmações!...

O. M.

SÓ EM 1965 A PRODUÇÃO DE ENERGIA ATÔMICA

WASHINGTON, 1 (A.F.P.) — "A produção de energia atômica sôbre uma ampla base de concorrência com as outras fontes de energia, não poderá começar antes de 1965 nos Estados Unidos", declara um grupo de técnicos não pertencentes aos serviços governamentais, em um relatório transmitido à comissão parlamentar mista de energia atômica.

O relatório, que conta com mais de 50.000 palavras, trata não sòmente das sugestões relativas à energia atômica, mas também do emprêgo de isótopos na Medicina, na Agricultura, para a conservação de alimentos e da utilização geral do átomo na indústria.

Os técnicos recomendam notadamente:

— A construção de reatores atômicos de tôdas as dimensões e todos os tipos, de preferência pela indústria particular.

— A distribuição, aos países estrangeiros, pelos Estados Unidos, daqui até 1960, de conhecimentos atômicos, permitindo-lhes atingir um potencial de produção de energia de pelo menos um milhão de quilowatts.

— A supressão da lista secreta de todos os dados tecnológicos sôbre os reatores.

— A substituição do sistema atual de garantia dos preços para a produção de urânio, por um "mercado livre" onde os preços dependeriam da oferta e da procura, sistema de concorrência com "o livre empreendimento".

NO RIO O SENHOR MARCIAL DO LAGO

Chegou ontem de Belo Horizonte, para assistir as solenidades da posse do Presidente da República, o Sr. Marcial do Lago, chefe da propaganda na campanha que deu a vitória ao Sr. Juscelino Kubitschek. O Sr. Marcial do Lago, que se encontra hospedado no Hotel Ambassador, dirigiu ainda a campanha eleitoral de 1950, em Minas

JUSCELINO: "O GOVÊRNO JÁ ESA EM AÇAO, NÃO PERDEREMOS UM MINUTO!"

Reuniu-se o Ministério Antes Das 7 da Manhã!

Fato Inédito em Nossa História Administrativa — A Chegada Dos Ministros, Anotada Minuto a Minuto, Pelo Repórter de ULTIMA HORA — Presente, Também, o Sr. João Goulart — Primeiras Declarações do Presidente

Antes de sete horas da manhã de hoje, o Sr. Juscelino Kubitschk e todo o seu Ministério e colaboradores diretos (com exceção de dois ou três, que chegaram minutos depois) já se encontravam no Palácio do Catete, praticamente de mangas arregaçadas, para começar a governar.

O repórter, que também madrugou, chegando ao Palácio antes das seis horas, foi anotando a chegada não só dos membros dos Gabinetes Civil e Militar como dos Ministros e demais participantes da reunião ministerial marcada para esta manhã.

O primeiro a chegar foi o Sr. Alvaro Lins, chefe do Gabinete Civil, 6,30. Logo em seguida chegaram os demais integrantes daquele Gabinete, Srs. Josué Montelo, Francisco de Assis Barbosa e Aluisio Napoleão.

6,40 — Chega o General Nelson de Melo, Chefe do Gabinete Militar.

6,45 — Chega o General Henrique Teixeira Lott, Ministro da Guerra.

6,49 — Chegam os Ministros da Marinha e da Aeronáutica, respectivamente Almirante Alves Câmara e Brigadeiro Alves Sêco.

6,54 — Chegam os Ministros do Trabalho, Agricultura, Exterior e Viação, respectivamente Srs. Parsifal Barroso, Ernesto Dornelles Macedo Soares e Lúcio Meira.

6,55 — Chegam os Ministros da Fazenda e da Educação, Srs. José Maria Alkimim e Clóvis Salgado.

Os últimos a chegar, quando os demais ministros já haviam tomado assento à mesa, foram os Srs. Nereu Ramos e Maurício Medeiros, respectivamente Ministros da Justiça e da Saúde.

10 PARA AS 7: CHEGA O PRESIDENTE

O exemplo de pontualidade foi dado pelo próprio Presidente, que foi dos primeiros a chegar ao Catete, não obstante ter se recolhido à sua residência às primeiras horas da madrugada de hoje, depois de um dia extremamente estafante.

Faltavam dez minutos para as sete horas quando o Sr. Juscelino Kubitschek chegou. Apesar de ter repousado muito pouco, mostrava-se bem humorado e disposto. E, sem perda de tempo, subiu ao salão de despachos para dar início à reunião.

CHEGA O SR. JOÃO GOULART

O Sr. João Goulart, que dormiu apenas três horas de ontem para hoje, chegou ao Catete poucos minutos depois das sete.

Dirigiu-se ao Salão de Despachos e, depois de cumprimentar o Presidente, apertou a mão de cada um dos ministros e demais participantes da reunião, tomando, em seguida, lugar à mesa, ao lado do Sr. Juscelino Kubitschek.

"O GOVÊRNO NÃO PERDERÁ UM MINUTO"

— Aqui estamos reunidos para começar a governar como prometi, às sete horas da manhã — disse o Presidente ao repórter de ULTIMA HORA, momentos antes de iniciar a reunião.

E acrescentou:

— Esta reunião tem como objetivo uma tomada de contato com os mais diversos problemas para imediata execução das soluções encontradas. Serão traçadas as normas que orientarão o Govêrno no cumprimento de seu programa.

O Sr. Juscelino Kubitschek expressou sua confiança no espírito de colaboração de todos e declarou ao repórter:

— Pretendo realizar um govêrno realmente dinâmico e efetivo que esteja presente em todos os recantos do Brasil. Os milhões de brasileiros que me conduziram a esta Casa podem confiar, na certeza de que não perderei um minuto no programa de trabalho que tracei a serviço do país.

"O GOVÊRNO JÁ ESTÁ EM AÇÃO"

Também ouvimos a palavra do General Henrique Teixeira Lott, que declarou já estar o govêrno em ação e que ali estava para dar sua "colaboração à realização de um govêrno de respeito à ordem e legalidade".

A propósito de sua recente viagem a São Paulo, o Ministro da Guerra teve palavras de agradecimento e louvor ao povo paulista pela forma acolhedora e cativante com que o recebeu.

Encerrado o primeiro contato com a imprensa, o Presidente da República pediu a retirada dos jornalistas e deu início à reunião. Eram exatamente sete horas e vinte minutos.

Participaram da reunião: o Vice-Presidente da República, Sr. João Goulart, todos os Ministros e mais os Srs. Alvaro Lins e General Nelson de Melo; e o Engenheiro Lucas Lopes (ao lado do Chefe do Govêrno).

DUAS HORAS DE REUNIÃO

Foi das mais longas a reunião ministerial da manhã de hoje, a primeira do novo Govêrno. Durante mais de duas horas os problemas do Govêrno foram debatidos.

O PROGRAMA DE HOJE

Logo depois de encerrada a reunião ministerial, o Presidente Juscelino Kubitschek cumpriu o seguinte programa:

10 horas — Cumprimentos dos membros dos Poderes Legislativo e Judiciário;

10,15 — Oficiais-Generais da Marinha;

10,30 — Oficiais-Generais da Guerra;

11,00 — Oficiais Generais da Aeronáutica;

11,30 — Oficiais do Corpo de Bombeiros e da Polícia;

12,00 — Corpo diplomático brasileiro e demais autoridades.

"APROVADO O PLANO DE TRABALHO"

Ao terminar a reunião (eram exatamente 9,35 minutos) o Presidente da República novamente interrogado pelo repórter de ULTIMA HORA, disse que nêsse seu primeiro contato com os seus Ministros tratara principalmente de assuntos de natureza administrativa. E acentuou, com firmeza:

— Apresentei o plano de trabalho do meu Govêrno, todo êle baseado nas promessas do candidato, promessas que serão cumpridas. Saio dessa reunião mais estimulado do que nunca para realizar êsse plano, pois senti o melhor espírito de colaboração e de unidade entre meus colaboradores diretos.

BANCO DO BRASIL: SOLUÇÃO EM 24 HORAS

O Ministro da Fazenda, sr. José Maria Alkimin declarou, à saída da reunião, que entre os assuntos tratados figuram a reforma cambial e outras importantes questões econômicas e financeiras.

Quanto à presidência do Banco do Brasil, o Presidente da República deverá resolver o assunto nas próximas vinte e quatro horas.

LOTT: DITADURA NUNCA

O general Henrique Teixeira Lott assim se pronunciou:

— Com o govêrno que hoje se inicia espero que no Brasil nunca mais haja ditadura.

MINISTÉRIO SURPREENDENTE

Indiscutivelmente o Ministério Juscelino está longe de que a nossa imaginação criara. Pensavamos no homem do "binômio" surpreendendo o país com um Ministério composto de legítimos valores, fôrças renovadoras capazes de empolgar a Nação e de incutir-lhe novamente no sangue o entusiasmo das grandes esperanças. Mas tal não aconteceu. Embora dignos, alguns homens do Ministério são figuras gastas, conservadoras, despidas de qualquer entusiasmo, e cujo jôgo todos nós conhecemos sobejamente. Pelo que estou vendo a vontade e a fibra de Juscelino ficaram enredilhadas nas ambições dos grupinhos, nas acomodações partidárias, nos pensamentos de blocos que não mais atuam em parte nenhuma do mundo hodierno. Custa-me crer que voltem à festa velhos fraques trepidantes de raffalina democrática, enquanto os legítimos valores, os moços da trincheira juscelinista, aquêles que trazem na alma a ambição da Pátria e o desejo de criar, fiquem alijados de qualquer entendimentos, tristes e desesperançados. Velhos medalhões continuarão a exibir o seu tédio e a sua inatividade num govêrno que precisa de fôrça extratotal. Confesso aos meus leitores que estou em plena expectativa, pedindo a Deus, com tôdas as veras do coração, que o dinamismo do Presidente Juscelino não morra numa lentidão cheia de agonia, emperrada pelas atitudes vindouras de alguns dos seus ministros, cujo andar pesado e improdutivo nós já conhecemos de priscas éras. Dos homens que trouxeram Juscelino na crista dos maiores perigos nenhum foi aproveitado, à exceção do general Alkimim que no Ministério da Justiça estaria a calhar, ele que os seus antepassados já dominavam os Sinédrios de Jerusalém ao tempo de Jesus. A custa das mais bem trabalhadas astúcias políticas. Mas e o resto? Têm-se a impressão que o govêrno Nereu continua, com a troca de um ministério por uma presidência. Juscelino Kubitschek não pode falhar, não deve falhar. Êle representa a grande esperança, o ponto de referência pelo qual lutamos desesperadamente, num momento em que a luta era realmente perigosa. Arregaçar as mangas não adianta se o cérebro da equipe está controlado por tabus políticos ou religiosos. A liberdade mental deveria ser a característica dêsse govêrno, mas no primeiro arranco venceram as fôrças da reação. Esperemos ocias outras etapas do programa governamental, e praza aos céus estejamos enganados.

O QUE VAI PELOS SINDICATOS

AUMENTO PARA OS TÊXTEIS

Posse no Sindicato dos Pedreiros — Eleições no Sindicato do Sal — Aumento Para os Barbeiros

Há mais de dois anos que o Sindicato dos Trabalhadores na Indústria de Fiação e Tecelagem, desta localidade, pleiteia um aumento de salários para a coletividade que o integra. Os aumentos pleiteados são de 20 por cento para os diaristas e 30 por cento para os tarefeiros.

No próximo dia 6 de fevereiro o Tribunal Regional do Trabalho vai apreciar o dissídio coletivo suscitado pelos trabalhadores, cujas pretenções estão aquém do aumento vertiginoso do custo de vida.

No próximo dia 4 realizar-se-á a solenidade de posse da nova diretoria do Sindicato dos Trabalhadores em Extração de Mármore, Calcáreos e Pedreiras do Rio de Janeiro.

Esperam os associados que a nova diretoria comece com sorte, sendo vitorioso o dissídio coletivo que deverá ser julgado no dia 23 dêste mês, pelo Tribunal Regional do Trabalho.

Acha-se aberto o registro de chapas para as eleições de renovação da diretoria, Conselho Fiscal e representantes junto ao Conselho da Federação, no Sindicato dos Carregadores e Ensacadores de Sal.

As eleições serão realizadas no dia 25 de fevereiro.

Aumento Para Barbeiros e Cabeleireiros

Reivindicam, também melhoria de salários os profissionais barbeiros e cabeleireiros desta capital. O Sindicato de Oficiais Barbeiros, Cabeleireiros e Similares do Rio de Janeiro suscitou dissídio coletivo que será julgado no próximo dia 7 pelo Tribunal Regional do Trabalho.

Campanha de Sindicalização

O Sindicato dos Trabalhadores em Bebidas inicia hoje a grande campanha de sindicalização, visando integrar nos seus quadros todos os profissionais da sua numerosa classe.

LANCHAS MODERNAS PARA TRAVESSIA DA BAIA

Em Oito Minutos Será Feito o Percurso do Rio a Niterói!

— Modernissimas lanchas — com capacidade para 225 passageiros sentados em poltronas estufadas, ar condicionado e cobrindo o percurso em 8 minutos, incluindo as operações de embarque e desembarque — serão empregadas entre Rio e Niterói.

Esta declaração fê-la o deputado Vasconcelos Tôrres, na semana passada, na Assembléia Fluminense, ao abordar a questão do transporte entre o Distrito Federal e a capital do Estado do Rio, tendo, ainda, denunciado as atuais emprêsas de pretenderem mais uma majoração no preço das passagens.

No intuito de melhor informar seus leitores, sôbre a surpreendente revelação do representante do povo fluminense, a reportagem de ULTIMA HORA o procurou, ontem, à tarde, colhendo, assim, maiores detalhes.

Ultimam-se os Preparativos

— Realmente — declarou o dep. Vasconcelos ao ser abordado pela reportagem — ultimam-se os preparativos de uma emprêsa particular (Viação Friburguense S. A. que já explora a linha de ônibus Rio-Nova Friburgo) para lançar modernos barcos de passageiros para transporte da população, entre Rio e Niterói. Trata-se de uma iniciativa — prosseguiu o entrevistado — que visa não sòmente melhorar as atuais condições do transporte, mas dotar a Capital do Estado do Rio, que cresce dia para dia, de um serviço à altura de seu progresso.

Características Dos Lanchas

Prosseguindo, em seus esclarecimentos, disse o deputado Vasconcelos Torres que os modernos barcos, a serem adquiridos nos Estados Unidos, tem capacidade para 225 passageiros sentados em poltronas confortáveis, são dotados de radar para os dias de nevoeiro, possuindo ar condicionado e desenvolvendo, em média, 25 nos horários. Pode cada lancha, entre Niterói e Rio, cobrir o percurso em 8 minutos, incluindo as operações de embarque e desembarque. "Será, sem dúvida — acentuou o entrevistado — um grande melhoramento, que trará inestimável benefício para o povo.

Entre Julho e Agôsto o Início Das Atividades

Inquirido, finalmente, sôbre o início das atividades da nova emprêsa, o dep. Vasconcelos respondeu que estava previsto ainda para o corrente ano, entre os meses de julho e agôsto.

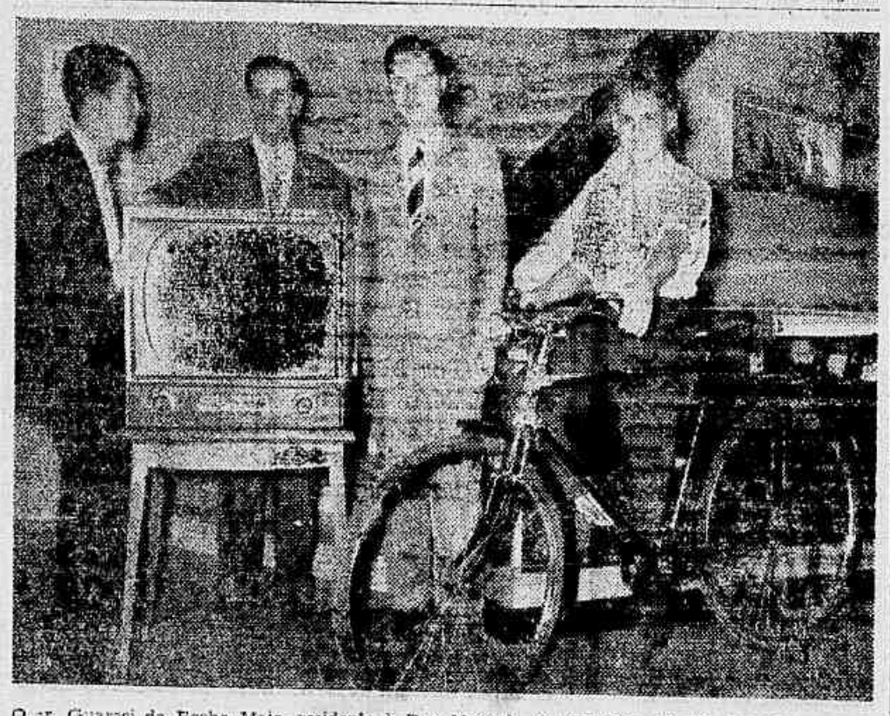

O sr. Guaraci da Rocha Maia, residente à Rua Marquês de Sapucaí n.º 327, no Centro e o estudante Antonio Gilberto Nieva, residente à Rua Euclides Faria, n.º 161, em Ramos, foram os principais dos dez felizardos contemplados no 1º sorteio do Concurso das Carteirinhas de Fósforos de Bôlso Universal. O sr. Guaraci da Rocha Maia ganhou um aparelho de televisão "EMERSON" de 21 polegadas no valor de Cr$ 43.000,00 e o estudante Euclides Faria uma bicicleta "MERC SWISS" último tipo, com equipamento de luxo. Na foto, os felizardos após receberem seus prêmios no salão de joias do Magazine Mesbla, ladeados pelo sr. Alberto Campos Rocha, da Gerência dêste Magazin e pelo sr. A. S. Azevedo, representante da Companhia Universal de Fósforos.

DEU UMA SURRA DE CIPÓ NO SOBRINHO

No Pronto Socorro de Niterói foi medicado ontem o menino Antônio Ferreira, de 15 anos, filho de Manoel Ferreira, residente no Bairro do Caramujo, na vizinha capital, o qual apresentava diversos ferimentos pelo corpo.

O referido menor, depois de medicado, foi apresentado na Delegacia do 3º Distrito onde declarou que o seu tio José Ferreira o havia espancado barbaramente com um cipó caboclo, porque se recusara a ir buscar duas latas de água.

Diante das declarações do menor, foi o mesmo mandado a exame de corpo de delito, estando a polícia à procura do perverso tio, que está foragido.

ATROPELADO

O operário Oswaldo Quadros de Oliveira, de 22 anos, domiciliado na Rua Artur Bernardes, 57, hoje, ao passar defronte ao Tabuleiro da Baiana, nas proximidades da Rua Almirante Barroso, foi colhido por um auto de chapa ignorada. A vítima que sofreu fratura do crânio, foi internada no Hospital Sousa Aguiar.

Pérolas Cultivadas Legítimas

Colares de Pérolas e Pérolas sôltas, grande sortimento, importação direta, à preços baratos

Av. Rio Branco, 173 - 4.º andar

LUIZ ALÍPIO Informa

na hora H.

- PIRES DO RIO CONFIRMADO NO D. A. (Itamarati)
- FESTA (na Floresta) À MODA CHATEAUBRIAND
- JARDEL (e Diana) CONTRATADOS PELA DELLA COSTA E SANDRO

1 *Enquanto estivemos em férias forçadas, houve a confirmação de uma notícia que aqui publicamos, alguns dias atrás, em absoluta primeira mão. E' que deixou o Ministro Camilo de Oliveira a Secretaria-Geral do nosso Ministério das Relações Exteriores para assumir o cargo de diretor do Instituto Rio Branco (curso de formação de diplomatas). Se eficiente e brilhante foi o Ministro Camilo de Oliveira no cargo anterior, não deixará de sê-lo agora à frente do Instituto Rio Branco. O homem é mesmo uma das mais esclarecidas figuras do Itamarati.*

2 **E já que estamos falando, em Itamarati, fomos informados de que o Chanceler Macedo Soares confirmará, na chefia do Departamento Administrativo do Ministério das Relações Exteriores, o Ministro Oscar Pires do Rio, que com tanto equilíbrio, inteligência e dinamismo vem comandando aquêle importantíssimo setor da Casa de Rio Branco. Medida acertada e justíssima do Sr. Macedo Soares. O Ministro Pires do Rio é o que se pode chamar um autêntico "pé de boi" do Itamarati. Capacidade de trabalho impressionante, e dignidade e brilho na sua atuação.**

3 De Paris nos vem a notícia de que o famoso "Cahier Vert", autógrafo de Maurice de Guerin, que durante 123 anos foi dado como perdido, acaba de ser descoberto pelo Prefeito de Gaillac, Sr. Jean Calvet. O precioso documento passara de mão em mão, em sua rica encadernação verde-azulado. Suas primeiras páginas foram impressas em 1832.

4 *Fala-se que o senador-jornalista-acadêmico Assis Chateaubriand está organizando uma festa (almôço com "show", etc.), que deverá realizar-se no Alto da Boa Vista (nos "Esquilos", provàvelmente...), em homenagem à delegação francesa que veio assistir à posse dos Senhores Juscelino Kubitschek e João Goulart.*

Quer o Senhor Chateaubriand que os ilustres hóspedes tenham uma idéia aproximada da floresta brasileira. E para isso está arranjando bichos diversos (pacas, cotias, veados, aves e até onças...), animais que devem ser soltos no local para dar mais realismo à encenação. Com os veados, pacas, cotias e aves está muito bem. O diabo é que se solta mesmo alguma onça no local...

5 **O Sr. Gustavo Barroso, que é um dos homens mais condecorados do Brasil, vai ficar um bocado pesado de comparecer hoje à recepção do Itamarati com tôdas as suas comendas. Terá talvez que pendurar alguns crachás nas costas...**

6 Os norte-americanos comemoraram, com grandes solenidades, o 250.º aniversário do nascimento de seu sábio e patriota Benjamim Franklin.

7 *O Sr. Carlos Eduardo (Didu) de Sousa Campos disse-nos ontem que pretende passar o Carnaval em uma fazenda. E que sua aversão aos esportes náuticos talvez seja um complexo de criança, quando, certa vez, na Bahia (que é a sua terra) pegou, em um saveiro que transportava sal de uma salina de seu pai, um temporal tertível. Com êle o mar, afirmou-nos com um sorriso.*

8 A morte do arquiteto Álvaro de Azevedo Sodré causou grande consternação na sociedade carioca. O homem era muito querido, e seus amigos, incontáveis. E quantas obras de vulto deixou nesta cidade de arredores...

9 **Jardel Filho (um dos melhores atores do nosso teatro-de-comédia) e Diana Morel (que tem aparecido com destaque em espetáculos musicados de "boite" e no teatro-de-revista) foram contratados para o elenco de Maria Della Costa e Sandro Polônio, onde estrearão em São Paulo, na versão da peça "Rose Tatoo" (Rosa Tatuada), do famoso dramaturgo norte-americano Tennessee Williams (a peça foi feita no cinema, com notável sucesso, pela esplêndida "estrêla" italiana Anna Magnani...).**

Jardel andara antes em negociações com Luis Iglesias e Eva Tudor, para fazer parte do elenco que estreará na temporada dêste ano, no Teatro Serrador, com a peça "Anastásia".

10 *A Srta. Carmen Terezinha Solbiati brilhava ontem na piscina do Copa com uma amiga sua de São Paulo, Srta. Marilu Vila Lobos, que em beleza não fica atrás da Solbiati. A bela dupla era o ponto de concentração da moçada do Copa, numa fuga ao calor escaldante.*

A Srta. Marilu Vila Lobos foi logo apelidada pelos galantes "marmanjos" da piscina como Marilu Vila ótima...

11 **De noite, durante o jantar-dançante, a piscina do Copa (Pérgola) fervilhava de gente e animação. Não sobrou uma mesa sequer. E o senhor Oscar Ornstein (sem dúvida um fabuloso "public-relation") até falava sòzinho com o sucesso da "bossa nova" que inventou para o verão do famoso hotel de Copacabana.**

12 Nossa folhinha assinala para hoje o aniversário natalício do revistógrafo e poeta (autor também de muitas letras de melodias de sucesso da nossa música popular...) Luiz Peixoto. O Luiz é o próprio teatro-de-revista brasileiro...

Hoje, dia 1, ao Prefeito Sá Lessa, do Distrito Federal, que, numa atitude de grande dignidade administrativa, reconheceu nos ex-prefeitos João Carlos Vital e Alim Pedro os verdadeiros autores da importante obra da adutora (mais água para a cidade) do Rio Guandu, e convidando os mesmos para inaugurarem a obra, quando os trabalhos estiveram concluídos no seu todo.

13 **Amanhã, às 18 horas, o Clube Monte Líbano oferecerá um "cock-tail" em homenagem ao senhor Jamil Mikabul, Ministro das Finanças e Obras Públicas do Líbano, ora em missão diplomática nesta Capital.**

14 *Será realizado em Recife, de 5 a 9 do corrente mês, o IV Congresso Brasileiro de Neurologia, Psiquiatria e Higiene Mental.*

RETRATO sem Retoque

Adalgisa Nery

A LENDA DO HUGO

Diàriamente vemos notícias tão engraçadas, tão estapafúrdias, tão desligadas de lógica que só mesmo esperando certos galatos na quina da rua para obrigá-los a uma modificação nos rumos e itinerários tão nossos conhecidos!

Uma coisa engraçada é o Hugo Gouthier aparecer indignado com o contrabando de automóveis ou outra qualquer coisa feia, gritando com austeridade inglêsa e inflexível patriotismo em defesa dos interêsses do Brasil! Outra coisa bem divertida do mesmo esclarecido milionário itamaratiano é a sua conferência sôbre assuntos econômicos, pronunciada há dias em Belo Horizonte, na qual apresentou sugestões, diretivas e conselhos como se a sua voz tivesse o mesmo timbre de um Withaker. Só mesmo pedindo emprestada a Maria da Penha Pereira, para injetar formicida na veia de certos bisonhos tipos nacionais que usam roupas inglêsas, chapéus inglêses, meias inglêsas, aparências inglêsas, idioma inglês, mas conservam uma indefectível peninha para atrapalhar o critério que distingue o verdadeiro inglês de raça pura, do malandro testa de ferro e subserviente às suas desmedidas ambições de capitalistas relâmpago, feito à base de almofada de biros no fabrico de rendas inhandutís de negociatas e prestígio político!

Se há lenda fraca é essa do prestígio do Hugo Gouthier e se existem argumentos fraquíssimos na defesa esclarecedora da sua potencialidade financeira que lhe permite um movimento social internacional e nacional de milionário estabilizado, são os que substituem a verdade, se quisermos raciocinar dois minutos sôbre a sua [illegible] nos quadros dos homens de fortuna sólida, ou na escala das figuras marcantes da política.

Conheci o Gouthier na época em que barganhou o seu cargo de barnabé do Ministério da [illegible] rati. Até aí nada de extraordinário. Naquele tempo era perfeitamente legal trocas dêsse gênero. Mas, todos sabem que duas coisas apenas possuía o Hugo Gouthier: uma pobreza normal e olhos de camundongo procurando de nariz no ar, a direção do vento que trazia o cheiro de queijos guardado em despensas distantes.

Foi com êsse faro privilegiado que a sua **vida de barnabé** sumiu das suas preocupações. Vemos embaixadores aposentados depois de uma larga e penosa carreira, vivendo modestamente dentro das suas aposentadorias, apenas rodeados de alguns objetos de bom gôsto adquiridos muitas vêzes com sacrifícios das suas bôlsas a favor de um [illegible] zer de espírito. Obrigados pela função, muitas vêzes os gastos de representação, deixou à mostra o fundo das suas reservas particulares e quando um embaixador não tem as facilidades financeiras vindas de herança de família, mesmo ganhando bem, como inegàvelmente são pagos os funcionários do Itamarati, querendo êle dar à essa representação uma nota de maior destaque por meio de festas e reuniões seguidas, se quer colocar o Brasil na boa publicidade para dela retirar elementos proveitosos como sejam relações humanas, políticas, artísticas e de interêsse informativo, tem de gastar tudo que recebe para êsse fim e mais o que lhe é destinado à sua vida privada. Um bom embaixador, sem bens de raiz, desejando dar ao seu país um traço marcante na atenção do meio em que exerce a sua função, acaba a sua carreira pobre e sem economias. Pois bem. Não me parece que o Hugo Gouthier tenha recebido nenhuma herança nem da sua família nem da família das suas espôsas e nem me consta que o Itamarati tenha por êle tais deferências que, os seus vencimentos sejam dobrados que permitam ao Hugo, no exterior, uma representação nababesca metido sempre em climas de Elza Maxwell e Xás do Irã. Não me entra na cabeça que ainda lhe sobrem economias para implantar em vários bairros do Rio, farmácias azuis, munidas de um estoque completo e raro de medicamentos e, ainda possuir apartamento de alto luxo demonstrando possibilidades financeiras tão seguras e altas que possa adquirir quadros de pintores famosos, como quem chega na esquina e compra um picolé! Nesta pré-posse do atual govêrno, parece ter êle amainado muitas questões impertinentes, prometendo às partes soluções satisfatórias logo após o primeiro dia de trabalho do Juscelino!

É homem que planta em todos os terrenos. Se amanhã, o seu faro de camundongo sentir que o Carlos Prestes tem um queijo guardado, ninguém se iluda pensando que a sua "cordialidade em tratar o Carlos Prestes é inerente aos seus deveres de representante diplomático, e é da sua missão ser homem atencioso e protetor, como mandam os estatutos, aos seus compatriotas em dificuldades no estrangeiro, sejam êles brancos pretos, cristãos, ateus ou de qualquer ideologia". Nada disso. Conheço vários brasileiros que mofaram dias no consulado do Hugo Gouthier esperando o seu "carinho funcional". Nas eleições de 1950, Gouthier veio como desta vez, passar férias no Brasil. Desmilinguir-se em rapapés tanto aos brigadeiristas, quanto aos getulistas, como aos cristianistas. O espetáculo que presenciei, por acaso, na gare da Central do Brasil, à chegada do Cristiano Machado de Belo Horizonte, depois de escolhido candidato à Presidência da República, foi tão chocante que justificava sair dando dentadas à torto e à direito, sem sofrer coações policiais!

Apresentou-se como dono exclusivo da enchente numa tarde chuvosa, coberto por um sobretudo de corte inglês, luvas, chapéu de abas duras viradinho de banda, e até de cachecol, manobrando as altas autoridades e os puxa-sacos com uma desenvoltura que nenhum político ousou iniciar! Parecia que sem o Hugo Gouthier o Cristiano não saia do trem! Trançava agitadíssimo querendo dar a impressão que ùnicamente êle daria a vitória ao candidato. Agora minha gente, aqui entre nós, está o Gouthier novamente em férias!... No mínimo quer ser embaixador em Washington, ou Secretário Geral do Itamarati mas, sem perder o curso de outras ambições que continuam constantes naquele conhecido ritmo subterrâneo! O Hugo é mineiro e imagina que esta sorte lhe dá direitos maiores no govêrno do Juscelino. Os seus olhos brilhantes, inquietos, muito juntos, assinalando um ligeiro estrabismo (detalhe ligado ao caráter), estão jogados na paisagem do govêrno novo.

Uma vez, disse eu ao Ovídio de Abreu que, tôda a minha antipatia por êle antes de conhecê-lo pessoalmente, se firmava na sua indesgrudável amizade com o Hugo Gouthier, criatura, no meu conceito, suspeitíssima.

Desde que Juscelino firmou-se como provável Presidente do Brasil estou acompanhando todos os passos do Hugo. Se êle pensa que vai deslizar suave e impunemente entre agrados, elogios, prestígios e favores especiais, se pensa que a vinda de Juscelino para o govêrno dará solução aos seus problemas abertos e às suas aspirações, ainda estão em botão, está muito enganado. Há muito funcionário no Itamarati com merecimentos, com capacidade e vontade de trabalhar dignamente que não pode ficar encurralado pelas pretenções do Gouthier! O Juscelino que veja bem o que vai dar ao Hugo em pagamento daquela estrondosa banquete em New York. Os eleitores de Juscelino não salram de casa no dia 3 de outubro para resolver os problemas do Hugo nem satisfazer as suas desmedidas ambições de riquezas e ligações políticas que facilitam situações especiais.

Êsse negro Fulô!
Cadê meu frasco de cheiro
Que teu sinhô me mandou?
Êsse negro Fulô!...

Investimento produtivo para as profissões liberais!

No panorama econômico presente, não se discute as vantagens das inversões imobiliárias, notadamente das chamadas "inversões produtivas". O cidadão que constrói para incrementar a produção, a indústria, o comércio, faz uma inversão produtiva. E cria um fator de progresso geral sempre que objetiva melhores condições de trabalho e de vida, através da construção funcional. Êsse tipo de inversão é uma das mais sólidas defesas contra os males da inflação.

Há outra poderosa razão que recomenda inversões imobiliárias: valorização. O crescimento da cidade, a concorrência profissional e a ausência de áreas estabeleceram uma valorização impressionante para o coração da cidade.

São êsses fatôres, sem dúvida, determinantes da rápida aceitação do Edifício Nogales, em construção à Rua México, 119, lado da sombra. Especial para consultórios, gabinetes médicos, escritórios de advogados e engenheiros, é uma construção essencialmente funcional, localizada no coração da cidade.

Um longo financiamento com uma entrada mínima de 10%, assegura à S.T.E.E.L. novo êxito para o "2.º edifício das profissões liberais"

Se o senhor deseja uma boa inversão... ou, local privilegiado para o seu trabalho, venha conhecer mais detalhes, no escritório da obra, à Rua México, 119, ou na S.T.E.E.L., Av. Franklin Roosevelt, 194, 4.º. A S.T.E.E.L. constrói, incorpora e vende os próprios imóveis.

VICTOR COSTA, EM ENTREVISTA A "ULTIMA HORA", DECLARA:

"Respondo às Calúnias e Infâmias Com as Provas Irrefutáveis do Meu Êxito!"

Uma Gratuita Suposição e um Temor de Concorrência Geraram a Campanha de Lama de Uma Cadeia de Jornais Contra o Maior Radialista Brasileiro — Repelindo as Grosserias — Exemplos de Dignidade Profissional — "A Mesma Organização Que me Ataca Convidou-me Para Dirigir Tôdas as Suas Estações de Rádio e Televisão"

— Na gratuita suposição de que o meu nome viesse a ser considerado para a Superintendência das Emprêsas Incorporadas e, em consequência, da Rádio Nacional, patrimônio a que dediquei os melhores anos de minha vida e cujo êxito constitui um dos motivos de orgulho da minha atividade profissional, voltam os Diários Associados a repetir as aleivosias e calúnias com que têm acompanhado sistemàticamente a trilha da minha carreira radiofônica, graças a Deus, assinalada por crescentes e irrefutáveis êxitos — declarou ao repórter de ULTIMA HORA o Sr. Vítor Costa.

E acrescentou:

— Repete-se, mais uma vez, a serviço de meros interêsses comerciais, a série de versões tantas vêzes desmoralizadas sôbre a minha conduta profissional e os fundamentos da minha vitoriosa atividade a serviço do Rádio Brasileiro. Acredito que o Sr. Assis Chateaubriand não compartilhe de tais juízos a meu respeito nem subestime, como vem fazendo os seus jornais, a minha capacidade de trabalho e a obra meritória que realizei à frente da Rádio Nacional, a única emprêsa, segundo relatório do autal Superintendente, que não foi encontrada em estado deficitário, mas, sim, em excelentes condições econômicas, tendo em vista que, como é do conhecimento público, fui convidado, não há muito tempo, pelo próprio Sr. Assis Chateaubriand, para a direção geral de suas emprêsas radiofônicas e de televisão.

VITOR COSTA: O meu patrimônio é um exemplo de dignidade profissional de que não abro mão

Repelindo a Grosseria

Repelindo as grosserias que lhe têm sido assacadas pelos "Diários Associados", com veemência e dignidade, acentuou o diretor da "Organição Victor Costa:

— Deixando a Rádio Nacional por um ato de consciência, sôbre cujo sentido moral podem testemunhar o ex-Presidente Café Filho, o General Juarez Távora e o Sr. Marcial Dias Pequeno, tenho-me dedicado às atividades da Organização que fundei, sem jamais ter praticado um só ato de competição agressiva ou desleal para com as demais organizações congêneres.

Claro, que jamais deixarei de acompanhar com o mais vivo interêsse todos os fatos que se relacionem com a Rádio Nacional, à qual não me liga nenhum vínculo pessoal ou mercantil, mas, apenas, o indestrutível amor de um homem que, com uma equipe valorosa de companheiros, realizou a grande obra que representa aquela instituição — hoje, talvez, no gênero, a mais perfeita da América do Sul.

— Com êstes esclarecimentos repilo, mais uma vez, a grosseria e a injustiça com que, inutilmente, se tenta denegrir o meu conceito e desvalorizar tôda uma vida dedicada ao progresso do Rádio Brasileiro e à cultura popular.

Diário do CATETE

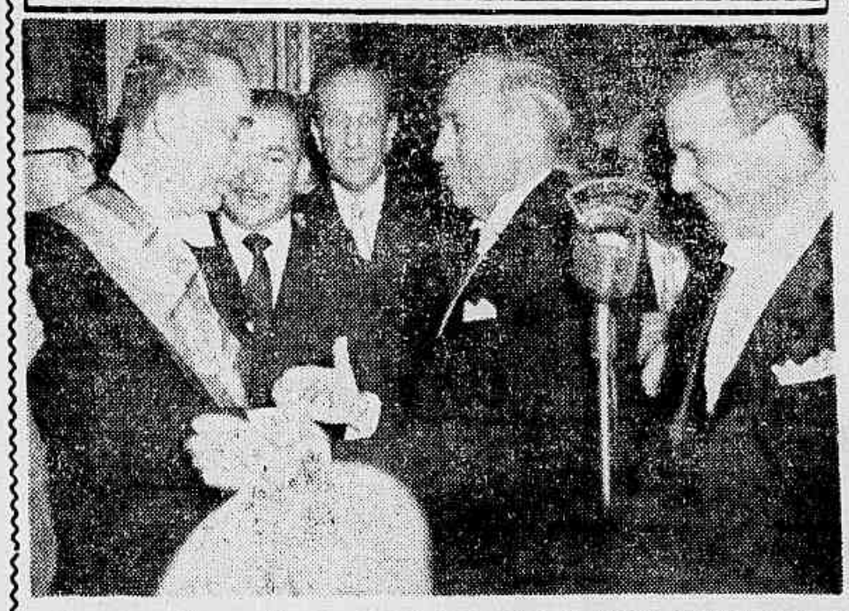

Após receber a faixa presidencial o Presidente Juscelino Kubitschek cumprimenta o Sr. Nereu Ramos

ULTIMA HORA retoma hoje uma das tradições que marcaram seu aparecimento e que constituiu não só um de seus maiores motivos de sucesso, como também algo inteiramente inédito na imprensa brasileira: a cobertura completa das 24 horas do dia do Presidente da República, seus atos, suas decisões, seus acertos e também seus desacertos. Assim, tornamos mais próximo o govêrno do povo e vice-versa. Acompanhando dia a dia as atividades do Chefe da Nação e dos principais órgãos de comando administrativo a êle diretamente ligados acreditamos, dêsse modo, prestar um duplo serviço: ao próprio govêrno e a todo o povo brasileiro, em nome do qual e para o qual se exerce todo o poder público, e que deve estar informado — e seguramente informado — sôbre as atividades de seus supremos dirigentes.

Setor de fundamental importância para a vida do país, não se compreendia como o Catete era, até o primeiro número de ULTIMA HORA, relegado a um plano secundário no registro diário da imprensa. Nós criamos então "O Dia do Presidente". E todos sabem como essa coluna de ULTIMA HORA foi comentada e seguida por amigos e inimigos...

Durante quase quatro anos acompanhamos, dia a dia, a vida e os atos de Getúlio Vargas até aquêle trágico minuto. Depois, silenciamos. Todos sabem também por que.

Com a subida ao Govêrno dos Srs. Juscelino Kubitschek e João Goulart, legitimamente eleitos pelo povo, retomamos o roteiro interrompido. A partir de hoje, terão os leitores, neste local, "O DIARIO DO CATETE", espelho fiel da vida na sede do Poder Executivo, com isenção e objetividade.

Jamais falsearemos os fatos. Êste é um compromisso que assumimos com o povo desde o primeiro instante. Sempre lutamos por princípios e não por pessoas.

RENOVAÇÃO

Juscelino e Jango chegam ao Poder, cercados pelas melhores esperanças. Com êles, o Brasil não só reencontra os caminhos da lei, da ordem e do progresso, como também prepara para encetar a grande marcha pela renovação. Aqui estamos para ajudar os novos governantes nessa espera, mas grandiosa tarefa, mantendo, sem vacilações, a nossa linha de independência e vigilância a serviço exclusivamente do Brasil.

O novo presidente é um homem de origem humilde. Um homem do povo. O obscuro telegrafista de Diamantina há de ter aprendido tôdas as lições que a vida lhe deu. Ao atingir ao mais alto pôsto da vida pública de seu país, êle por certo merece nossa admiração e, sobretudo, nossa solidariedade. Mas é preciso não arrancar as raízes da terra, não esquecer aquelas origens e jamais se distanciar do povo.

Ao seu lado, está um homem, jovem ainda, mas sôbre cujos ombros já pesa a responsabilidade de Vice-Presidente da República. Muito poucos homens públicos no Brasil já terão recebido, como o Sr. João Goulart, mais alta missão histórica. Nas suas mãos êle traz a mensagem que Vargas escreveu com o seu próprio sangue. Milhões de brasileiros ratificaram nas urnas a entrega dêsse legado, por considerá-lo capaz de cumpri-lo. Também participamos dessa confiança e, na parte que nos cabe, não pouparemos esforços para que possa o Sr. João Goulart prestar ao Brasil os grandes serviços que dêle o país espera.

UMA GRANDE EQUIPE

Felizmente, começa bem o govêrno do Sr. Juscelino Kubitschek. Sua equipe de colaboradores diretos inspira confiança e respeito. A frente do Gabinete Civil está uma das mais altas figuras da inteligência brasileira dos nossos dias, o Sr. Alvaro Lins, que divide as responsabilidades daquele alto pôsto com homens de notório saber e competência. Participam do Gabinete Civil do novo Govêrno Josué Montelo, Sette Câmara, Francisco de Assis Barbosa, Osvaldo Penido, todos homens não só afeitos ao trabalho árduo e diuturno como representativos do melhor que tem a moderna cultura do Brasil a serviço do povo.

O chefe do Gabinete Militar é o General Nelson de Melo, símbolo de nossas melhores tradições militares, herói do tenentismo, soldado da lei e da democracia.

Parte, assim, o Sr. Juscelino Kubitschek para a grande batalha pelo progreso do Brasil sob os melhores auspícios.

CONTATO COM O POVO

Depois da solenidade de transmissão e dos cumprimentos das delegações estrangeiras e das altas figuras especialmente convidadas, o Sr. Juscelino Kubitschek desceu até aos jardins do Palácio e determinou que o portão lateral fôsse aberto. E teve o seu primeiro contato com o povo.

Milhares de pessoas tiveram, assim, oportunidade de apertar a mão do novo Presidente, entre manifestações de carinhosa simpatia e sennas de incontida emoção.

O desfile popular prolongou-se durante várias horas, entrando pela noite.

MADRUGADA

Tendo se recolhido aos seus aposentos depois da meia-noite, o Sr. Juscelino Kubitschek já se encontrava de pé às seis horas da manhã de hoje, à espera de seus Ministros para a primeira reunião, marcada para as sete.

Cumpriu assim o Presidente a sua promessa das vésperas da posse:

— Começarei a governar às sete horas do dia primeiro.

Um bom começo, não há dúvida.

O PRIMEIRO DIA

O primeiro dia do novo Presidente começou ontem, exatamente às 15 horas e 18 minutos quando prestou o solene juramento e foi declarado empossado, perante o Congresso Nacional.

Seguiu-se a transmissão do cargo, no Palácio do Catete, sob grande emoção popular.

Mais tarde o Sr. Nereu Ramos, cercado pelo respeito, a admiração e os aplausos do povo brasileiro, deixou o Catete.

O Brasil tinha um novo govêrno.

Acusados Pelo Delegado os Dopadores

A Diretoria da Associação de Proprietários de Cavalos de Corridas convocou a Imprensa especializada para, em sua sede, na noite de ontem, comunicar aos jornalistas o resultado do inquérito policial levado a efeito pela 1.ª Delegacia da Gávea, com relação ao caso de "doping" do cavalo Crisbam. O inquérito foi remetido pelo Delegado Cícero Brasileiro de Melo à Justiça, com conclusões que confirmam tudo que ULTIMA HORA, faz um ano, vem declarando aos seus leitores e turfistas: a existência de uma quadrilha que vem agindo no turfe! E acusa o relatório daquela autoridade, um proprietário, o Sr. Paulo Durante, um jóquei, Hélio Oliveira e um cavalariço, Délcio José dos Reis, vulgo "Pintado", como autores do "doping" do animal de propriedade do "Stud" Eva. Falta entretanto que as diligências, que deverão prosseguir com relação aos outros pedidos de investigações de treinadores injustamente acusados, façam chegar aos verdadeiros mandantes, porque sabemos e estamos declarando há muito tempo que êstes acusados de agora são apenas instrumentos para a consecução dos planos de gente muito mais importante que está por trás de tôda a história. Em nossa edição de amanhã, na página de turfe, daremos ampla reportagem a respeito.

UM GRANDE CONSELHO...

Aos jovens que perderam o entusiasmo de uma mocidade feliz e aos idosos que querem desfrutar os prazeres da juventude, encontrarão em VIRILASE o pronto restaurador da mocidade, dando-lhes fôrças, alegrias e saúde. VIRILASE normaliza as funções sexuais.

VIRILASE (para ambos os sexos), é vendido em tôdas as farmácias e drogarias do Brasil. Pedidos pelo Reembôlso à Caixa Postal 3383 — Rio.

Na solenidade de recepção que o Centro Paulista do Rio de Janeiro promoveu em homenagem à Sociedade de Doutorandos de 1950 da Faculdade Nacional de Medicina, compareceu, entre os integrantes daquela turma o Dr. José Ribeiro Fortes, prefeito municipal de São Joaquim da Barra, no Estado de São Paulo. Durante a cerimônia, o Dr. José Ribeiro Fortes, que participou da mesa, ergueu-se e levantando a sua taça, pronunciou palavras de elogio à orientação seguida pelo Centro Paulista, dizendo que tinha prazer e orgulho de ser o primeiro entre os homenageados, a subscrever um título de sócio proprietário da nova sede do Centro, gesto com que se colocou ao lado das numerosas personalidades de tôdas as esferas profissionais que estão colaborando para que se torne realidade o novo edifício do Centro Paulista do Rio de Janeiro. Na foto, o Dr. José Ribeiro Fortes, quando subscrevia o seu título, ladeado pelo presidente Dr. João Ortiz Monteiro

TIMOCHENKO VOLTA A ACUSAR A POLÍTICA NORTE-AMERICANA

MOSCOU, 1 (AFP) — "Os imperialistas americanos e britânicos e seus apaniguados militares fazem propaganda em torno de uma guerra química e bacteriológica" — declarou no Congresso do Partido Comunista da Bielo Rússia o Marechal Timochenko, retomando assim uma acusação que não figurava há muito tempo na argumentação soviética.

— "A relaxação ocorrida nas relações entre Estados — acrescentou o comandante da região militar da Bielo-Rússia — não engendra em nossas fileiras uma quietação que seria injustificada, e não acarreta um relaxamento da vigilância política e militar de nossas fôrças armadas. O povo soviético não pode deixar de tomar em consideração o fato de que os meios dirigentes de certos países capitalistas prosseguem a corrida aos armamentos, constroem bases militares em territórios estrangeiros, aumentam o número de suas unidades militares, notadamente blindadas e aéreas. Os meios de destruição mais modernos estão em experiência e fazem parte do armamento".

Após êsse apêlo à vigilância, o marechal acentuou que "de ano para ano os Estados Unidos aumentam suas despesas militares" e prosseguiu: "Tais são os fatos. Êles nos obrigaram a estar constantemente em situação de combater e aumentar incansàvelmente o poder do Exército soviético".

O Marechal Timochenko insistiu igualmente sôbre a necessidade de perfazer a preparação militar das populações civis, "porque o desenvolvimento atual dos armamentos e das técnicas aéreas provoca uma modificação do próprio caráter das operações militares, que apaga toda diferença entre a retaguarda e a frente, e exige o reforço dos meios de autodefesa da população".

O Marechal Timochenko é o terceiro chefe militar soviético que toma a palavra sôbre um assunto análogo, quando de reunião anterior ao 20.º Congresso Comunista. Anteriormente, os Marechais Tchuikov, em Kiev, dia 24 de janeiro, e Jukov, em Arkangel, dia 25 de janeiro, tinham lançado o mesmo apêlo à necessidade de velar pelo potencial defensivo

RAIO X INTERNACIONAL

Confiança da Assembléia ao Novo Govêrno

Composição Completa do Gabinete Com Total Predominância Dos Socialistas

PARIS, 1 (AF.P.) — Por 420 votos contra 70, 83 abstenções voluntárias e 18 não-votantes, o Sr. Guy Mollet obteve a confiança da Assembléia Nacional, na investidura solicitada.

O debate recomeçara pouco após as 21 horas de ontem, animado pelas últimas explicações de votos. Dois deputados camponeses advertiram o Sr. Guy Mollett de que seu grupo se pronunciara "em sua quase totalidade pela abstenção no voto de investidura".

O antigo presidente do Conselho, radical-socialista Edouard Daladier, anunciou, pelo contrário, que seus "amigos dariam seus votos unânimes ao Sr. Guy Mollett", mas o Sr. Daladier lementou amargamente a oposição que se manifestou em certos grupos (notadamente republicanos populares), contra o regresso do Sr. Mendes Frances ao Quay D'orsay.

Em nome de seu grupo, o Sr. Robert Lecourt, republicano popular (cristão-democrático), deixa claramente entender que seu grupo votaria a investidura.

O último interpelador inscrito, Sr. Bernard Lafay (Coligação das Esquerdas Republicanas, partido do Sr. Edgar Faure), anunciou que seu grupo votaria a favor.

O escrutínio foi fechado às 23,45. Logo depois do mesmo, foi anunciado que o Sr. Guy Mollett" tem a intenção de visitar a Argélia proximamente. A decisão e a data da viagem serão fixadas em um dos próximos conselhos de ministros.

COMPOSIÇÃO

PARIS, 1 (AFP) — E' a seguinte a lista do novo Govêrno Francês, apresentada pelo Presidente do Conselho, Sr. Guy Mollet, à Assembléia Nacional:

Presidente do Conselho — Guy Mollet (socialista);

Ministros:

Ministro de Estado, sem pasta — Pierre Mendes France, (radical);

Ministro de Estado e Justiça — François Mitterand, (UDSR);

Negócios Estrangeiros — Christian Pineau (socialista);

Defesa Nacional Bourges-Manoury (radical);

Interior — G. Jules (radical);

Ministro residente na Argélia — General Catroux;

Negócios Econômicos — Robert Lacoste (socialista);

Negócios Sociais — A. Gazier (socialista);

Educação Nacional — R. Billeres (radical);

Antigos Combatentes — Tanguy Prigent (socialista);

França de Ultramar — Gaston Defferre (socialista);

Ministro delegado à Presidência do Conselho — Homnomet Boigny (radical).

Secretários de Estado:

Presidência do Conselho, Pesquisa Científica e Energia Atômica — Georges Ville (socialista);

Presidência do Conselho — Informação — Gerard Jaquet (socialista);

Presidência do Conselho — Função Pública — Pierre Metayer (socialista);

Negócios Estrangeiros — Marrocos e Tunisia — Alain Savagry (socialista);

Negócios Estrangeiros — Geral — Maurice Faure (radical);

Interior — Argelia — Marcel Campeix (socialista);

Interior — Geral — Maurice Pic (radical);

Fôrças Armadas — Terra — Marc Lejeune (socialista);

Fôrças Armadas — Marinha — Paul Axionnaz (radical);

Fôrças Armadas — Ar — Henri Laforest (radical);

Orçamento — Jean Felipe (radical);

Negócios Econômicos — Jean Masson (radical);

Obras Públicas, Transportes, Turismo — Auguste Pinton (radical);

Agricultura — André Dulin (radical);

Reconstrução e Alojamento, Indústria e Comércio — Bernard Chochoy (socialista);

Correios, Telégrafos, Telefones — Eugene Thomas (socialista);

Artes e Letras — Jacques Bordeneuve (radical);

Saúde Pública e População — André Marotelli (radical);

Subsecretários de Estado:

Marinha Mercante — Roger Drueau (UDRS);

Indústria e Comércio — Naumeux Grongon (socialista);

Agricultura — Kleber Loustau (socialista);

Reconstrução e Alojamento — Pierre de Felice (radical).

Deputados 26 — Mollet, Mendes-France, Mitterand, Borges-Manoury, Laconte, Gazier, Billeres, Prigent, Defferre, Houphouet, Uille, Jaquet, Metayer, Maurice, Savary, Lejeune, Axionnaz, Laforest, Masson, Thomas, Minjoz, Maroselli, Duveau, Dicko, Loustau, de Felice.

Senadores, 6: Jules, Campeix, Maurice Pic, Pinton, Dulin, Chochoy.

Militar Apartidário, 1: Catroux.

■

ABALOS TELÚRICOS

BELGRADO, 1 (AFP) — Abalos telúricos fizeram-se sentir, ontem de manhã em numerosas regiões da Eslovênia, onde várias casas ficaram abaladas.

Logo aos primeiros abalos muitos moradores abandonaram às pressas seus lares. Lusliana, a capital da Eslovênia também foi atingida pelo sinistro.

O abalo mais forte foi registrado ontem de manhã cêdo e foi acompanhado de vários abalos de menor importância.

NOVO MINISTRO

PARIS, 1 (AFP) — O Soviet Supremo da URSS nomeou N. P. Dudorov, Ministro do Interior da URSS, em substituição a Sergei Kruslov, "dispensado de suas funções", anunciou a Agência Tass, sem comentários.

■

CENSURA

BOGOTA, 1 (AFP) — Não apareceu ontem o matutino "La Patria", de Manizales, ao qual foi imposto censura prévia, de igual modo que ao matutino bogotenho "Informacion".

■

DECLARAÇÃO

SARREBRUCK,1 (AFP) — A Dieta sarrense aprovou por 42 contra 2 votos (comunistas) uma declaração de princípio sôbre a futura política sarrense, apresentada de comum acôrdo pelos partidos pro-alemães e o partido pro-europeu cristão popular sarrense, do Sr. Hoffman. Foram feitas algumas supressões e adições ao texto original.

O Mundo em Marcha

AMEAÇAM SAIR DE CIRCULAÇÃO

LA PAZ, 1 (AFP) — Três jornais locais — "El Diário", "Ultima Hora" e o jornal governamental "La Nacion" — anunciaram que suspenderiam seu aparecimento a partir de hoje em virtude da falta de papel. A medida foi tomada por tempo indeterminado.

■

PROTESTO CONTRA A POLÍCIA

LA PAZ, 1 (AFP) — O Partido Social Cristão publicou um comunicado protestando contra a ação da polícia da cidade de Oruro, 250 quilômetros a sudoeste de La Paz, a qual em 29 de janeiro suspendeu a reunião de encerramento do congresso nacional desse partido.

O comunicado qualifica a atitude da polícia de "atentado" e pergunta ao govêrno se as declarações do presidente da República, Paz Estensoro, assegurando liberdade total a todos os partidos políticos, são conhecidas do ministro do Interior e da polícia. Se essa liberdade existe, os culpados desse atentado devem ser objeto de sanções, acrescenta o comunicado.

O Fato do Dia

O MUNDO EM EXPECTATIVA

A atenção dos círculos políticos está inteiramente votada às conversações que se processam atualmente, em Washington, entre o Presidente Eisenhower e o "Premier" britânico, Sir Anthony Eden. A importância dessa conferência é tanto maior quando se sabe que há vários e graves assuntos pendentes à espera de solução ou de prosseguimento para conclusão de grande e real interêsse para a segurança da paz mundial. Não discutimos a oportunidade dessa visita do Primeiro Ministro da Grã-Bretanha aos Estados Unidos, nesta hora, porque evidentemente já se ia ela retardando por quase quatro meses. Mas que interrompeu e deixou em suspenso, pelo menos o "diálogo" mal iniciado entre Leste e Oeste, sem dúvida palpitante pelos pontos abordados na troca de correspondência, lá isso é de todo impossível negar, podendo o hiato servir de pretexto para um reexame ou nova tomada de posição, já que, inclusive, do resultado das palestras na Casa Branca, é provável que outras serão as exigências a formular, tanto da parte do Marechal Bulganin como da parte do Presidente Eisenhower, tendo êste em pauta não só os compromissos recentes como os acordos renovados preteridos. O que se deseja sinceramente é que Eden e Eisenhower, guiados pelo espírito de bem servir à humanidade, encontrem a fórmula de entendimentos fora dos interêsses exclusivos e do âmbito da tradicional amizade anglo-americana, pois que parece superado nesta altura de manifesta propensão a oferecimentos de contrapartida qualquer cogitação de blocos constituídos significando expressão de fôrça militar, quando se espera com viva ansiedade a anunciação do desarmamento geral a começar com a declaração dos dois estadistas ora reunidos na América do Norte a propor a imediata limitação das experiências termonucleares em virtude das quais é impossível pensar em paz, em segurança, em tranquilidade, porque elas constituem os primeiros ensaios da destruição total, da conflagração absoluta, da ameaça do aniquilamento e da devastação do homem da face da terra.

OBSERVADOR

EM RETRIBUIÇÃO À PREFERÊNCIA SEMPRE CRESCENTE DO PÚBLICO,

as Casas Garson

oferecem:

* Os melhores preços com as maiores facilidades de pagamento.
* Perfeito serviço de assistência técnica.
* Os mais variados e melhores artigos, das mais famosas marcas do mundo!

PIANOS - De inúmeras marcas e modêlos, de armário, cauda e apartamento

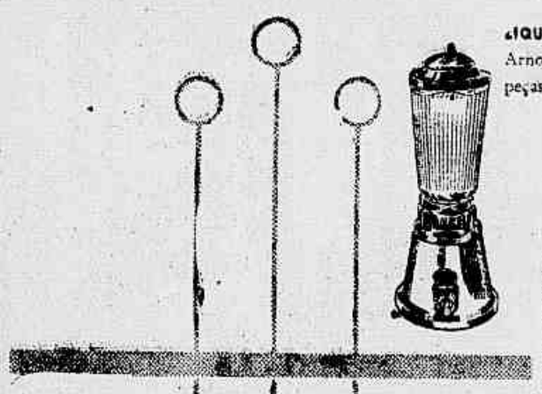

UMIDIFICADORES - Walita, Arno, Garson, Citylux, com peças sobressalentes.

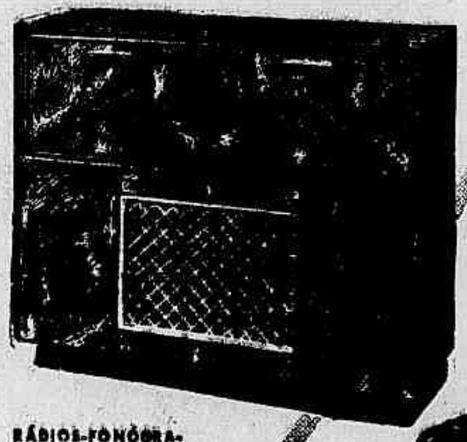

RÁDIOS-FONÓGRAFOS - Os mais belos conjuntos dos mais famosos fabricantes.

Televisão PHILIPS - Mod. de mêsa de 17 e 21 polegadas. Seletor de canais para atuais e futuras emissoras.

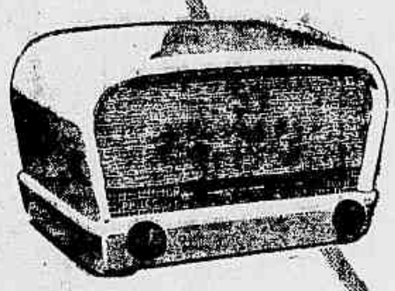

RÁDIOS - De cabeceira e de mêsa, em vários tamanhos e tipos.

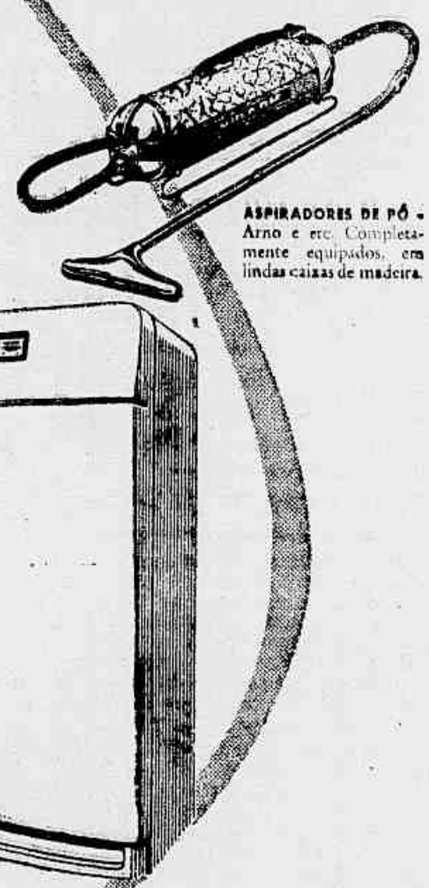

ASPIRADORES DE PÓ - Arno e etc. Completamente equipados, em lindas caixas de madeira.

ACORDEONS - Das marcas: Scandalli, Paoli Soprani, Todeschini, Crucciannelli, Galanti, Serenelli, etc. de 32-48-80 e 120 baixos.

MÁQUINAS DE LAVAR ROUPA - Das marcas Haydn, Bendix, etc. com tôdas as características modernas.

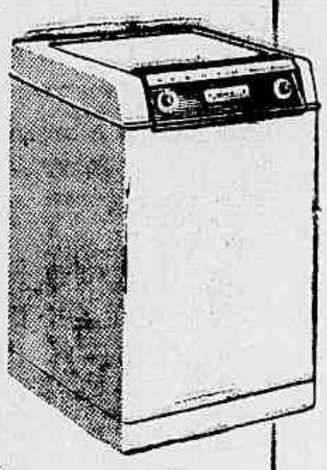

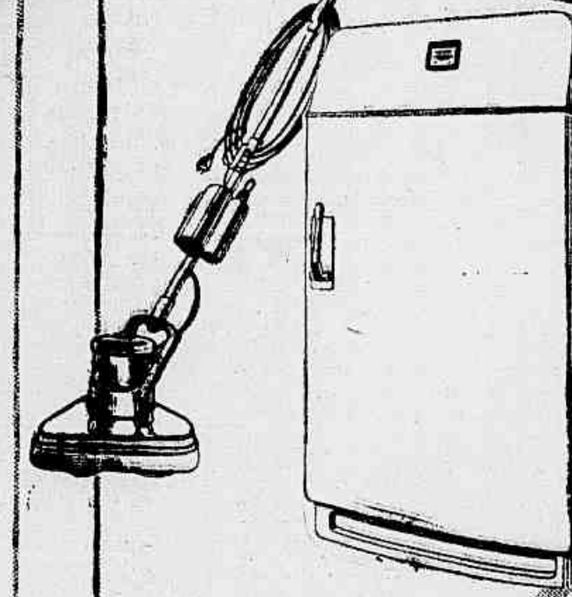

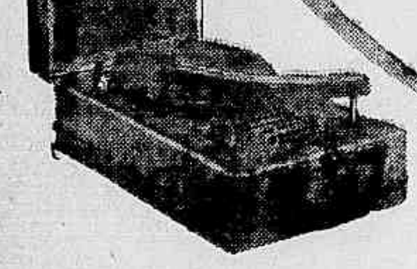

PRIGIDAIRE - Em todos os tamanhos e modêlos. Concessionários da G. M.

VENTILADORES - Portáteis e fixos, de várias marcas e tamanhos.

TOCA-DISCOS - Primorosa peça portátil, independente de vitrola ou rádio, com ligação direta em qualquer tomada. 3 rotações.

Casa Garson

UMA GARANTIA REAL PARA AS SUAS COMPRAS

URUGUAIANA, 107/109 — OUVIDOR, 137

Vega Publicidade

417 - 1/56

No Mundo Dos NEGÓCIOS

1 PETROBRÁS: ORÇAMENTO FINANCEIRO 1956

2 NOVOS RUMOS PARA O CAFÉ?

3 PLEITEAM TRANSFERÊNCIA DE CATEGORIA DO CACAU

4 FINANCIAMENTO DE FILMES

PETROBRÁS: ORÇAMENTO FINANCEIRO 1956

Já está elaborado — segundo informação de fonte fidedigna — o orçamento financeiro da Petrobrás para 1956. Trata-se de extenso e minucioso documento, cuja divulgação talvez seja feita dentro em breve.

As atuais estimativas dos campos baianos de petróleo garantem no momento a existência de 300.000.000 de barris, cifra que dever-se-á elevar em face de futuras pesquisas.

A frota de petroleiros da emprêsa possibilitou, em 1955, uma economia de 500.000 dólares no comprimido orçamento cambial da República.

Já há em Nova Olinda cinco sondas em funcionamento, das quais duas estão operando a mais de 1.000 metros.

Tais fatos, além de outros, permitem apresentar a Petrobrás como instituição plenamente vitoriosa, em prazo mais curto do que esperavam os mais otimistas.

NOVOS RUMOS PARA O CAFÉ?

Informação que nos foi transmitida com reservas, salientava que o Presidente Kubitschek não colocaria em execução o plano Whitaker, no que se refere à política do café. Fala-se, aliás, numa solução simples para o problema (estes são sempre os mais difíceis) que consistiria em manter o confisco sôbre 60% do valor das cambiais do café, soltando os restantes 40% no mercado livre.

CÉDULAS DE Cr$ 5.000,00

Em 1955, foram incineradas, pela Caixa de Amortização, cédulas no valor de 5 milhões de cruzeiros. Aliás, anuncia-se para breve, logo seja aprovado o projeto que tramita no Congresso, a emissão de cédulas de cinco mil cruzeiros.

CONCORRÊNCIA PARA IMPORTAÇÃO DE TRILHOS

Emprêsas categorizadas do mundo inteiro participaram da concorrência realizada pelo Banco Nacional do Desenvolvimento Econômico para a aquisição de 70 mil toneladas de trilhos e acessórios. Sòmente para fornecimento de trilhos, apresentaram propostas: Otto Wolff (Alemanha); Yawata Steel e Fuji Steel (Japão); Amertrade Indústria e Comércio Ltda., oferecendo material norte-americano; Bethlem Brazilian Corp.; United States Steel Export Corp.; Union Sidérurgique Loraine e Centrozap (Polônia). Para o fornecimento de acessórios, entraram com propostas o Bureau Técnico Comercional HSK, Parson Crosland & Cia. Ltda. e Reconag Representações Ltda.

NOVA INDÚSTRIA AUTOMOBILISTICA

Está programada a construção, em São Paulo, para os primeiros meses do ano, de uma indústria automobilística com a participação de capitais americanos. A nova indústria fabricará também o motor no Brasil, tendo sido concedidos à mesma os direitos de fabricação do motor "Continental" de 4 cilindros. Os planos de fabricação prevêm a necessidade de se importar, inicialmente, peças no valor de apenas 8% do custo do carro.

SÔBRE LÃ DO URUGUAI

No Rio Grande do Sul (Estado grande produtor de lã) teve repercussão uma notícia divulgada pelo jornal "A Hora", de que a CACEX havia reiniciado estudos sôbre a importação de lã em "tops" procedia. "Deve haver algum engano, mesmo porque não haveria motivos para se do Uruguai. O sr Poggi de Figueiredo, sub-gerente de importação da CACEX, declarou porém à ULTIMA HORA que a informação não estabelecer um regime especial para importação de lã do Uruguai, quando nossas compras podem ser feitas normalmente, dentro do atual regime de licenciamento" — concluiu.

FINANCIAMENTO DE FILMES

E reunião com críticos cinematográficos, o Governador Jânio Quadros prometeu, em princípio, a concessão de financiamento, pelo Banco do Estado de S. Paulo, para vinte películas cinematográficas paulistas.

IAA: TAXA ÚNICA DE SETE POR CENTO

Em declarações ontem feitas aos jornalistas, o sr. Amaro Pedrosa, presidente do Instituto do Açúcar e do Alcool, afirmou que deve ser aprovada pelo Congresso a consolidação das taxas e contribuições incidentes sôbre a produção açucareira, alcooleira e aguardenteira. "Não prejudicará os consumidores, pois não implica em aumento de preços. A consolidação resume-se, em verdade, na criação de uma taxa única de 7%, com supressão das atuais" — disse.

COMUNICADO N.º 63 DA CACEX

Foi divulgado o comunicado n.º 63 da CACEX, introduzindo modificações na redação das classificações de tubos com ou sem costura, galvanizados ou não, constantes da 3.ª categoria de produtos importáveis.

"DEFICIT" DE 180 MIL HABITAÇÕES ANUAIS

Às indústrias siderúrgicas, de cimento e de materiais de construção está destinado um grande impulso nos próximos anos. Êsse impulso decorrerá da necessidade premente da construção de habitações, do que nos dá uma simples amostra o problema dos 400 mil favelados do Rio. Técnicos da ONU, que estudaram o assunto no Brasil, constataram que para atender às nossas necessidades precisamos erguer 260 mil casas por ano. Não vamos, porém, além das 80 mil anuais, o que representa um "deficit" acumulativo de 180 mil residências.

PLEITEIAM TRANSFERÊNCIA DE CATEGORIA DO CACAU

Os exportadores voltam a pleitear do govêrno a transferência do cacau em amêndoas, da 3.ª para a 4.ª categoria de produtos exportáveis. Num memorial enviado ao Ministério da Agricultura, o Sr. Alberto de Oliveira Santos, representando os interêsses dos cacauicultores do Estado do Espírito Santo, fêz aquela solicitação baseado em três itens:

1.º) — Segundo dados oficiais publicados pelo Ministério do Trabalho e outros órgãos governamentais, o índice do aumento do custo de vida no ano de 1955 teve uma alta de 25%;

2.º) — O preço da cotação do cacau em amêndoas caiu no ano de 1955 em 25%;

3.º) — A produção da safra de 1955 teve um decréscimo de 20%.

Diz ainda o memorial que, "estando já praticamente terminada a safra em nosso país e já também totalmente vendida, é oportuno o momento para tal transferência, porquanto em nada afetará as cotações do produto em dólares, libras ou outras moedas nos mercados internacionais, as quais no momento dependem exclusivamente da produção africana, visto o Brasil já ter vendido tôda a sua safra, devendo dispor de nova produção sòmente de maio ou junho em diante".

MERCÚRIO

OS AMIGOS DO EX-PRESIDENTE SÃO DE BRIGA

CAFÉ SAIU DE CASA: TUMULTO E CONFUSÃO

Foi Para Petrópolis e Deixou Tumulto na N. S. de Copacabana — Queriam Desordem de Qualquer Maneira — Os Moradores Dos Apartamentos Jogaram Água e Cartazes de JJ Para Serenar os Ânimos Dos Cafezistas Exaltados

As primeiras horas da noite de ontem, enquanto a cidade festejava a posse dos Srs. Juscelino Kubitschek e João Goulart, investidos nas altas funções de Presidente e Vice-Presidente, respectivamente, o Sr. Café Filho deixava bisonhamente seu apartamento em Copacabana, para realizar mais uma viagem a Petropolis, que se tornou ponto predileto de suas vilegiaturas.

Alguns amigos do ex-presidente, entre os quais os Srs. Etelvino Lins, Munhoz da Rocha, Raimundo Padilha, etc. aproveitando a oportunidade foram solidarizar-se com o Sr. Café Filho. A presença de elementos da imprensa, radialistas e fotógrafos, bem como um carro da Radiopatrulha, que ali estava de prontidão, a fim de evitar qualquer distúrbio que porventura surgisse, chamaram a atenção dos transeuntes. Formou-se, por isso, em frente ao Edifício Manoré, na Avenida Nossa Senhora de Copacabana, 1.386, pequeno número de curiosos, que não chegou a perfazer um total de 500 pessoas.

Na rua, alguns populares começaram a aclamar o nome do Sr. Café Filho, o que motivou sua presença, por duas vêzes, à sacada do apartamento. O Sr. Etelvino Lins e a Sra. Café Filho também acompanharam o gesto do ex-presidente, sendo palmeados pelos manifestantes. Após os preparativos para saída, no que demorou mais de uma hora, desceu o Sr. Café Filho, para tomar o automóvel que o conduziria a Petrópolis. O carro da Radiopatrulha acompanhou o veículo do ex-presidente.

A saída do Sr. Café Filho, três rapazes que procediam da praia, inclusive um em traje de banho, comentaram entre si que a manifestação era uma palhaçada. Um dos manifestantes ao ouvir o comentário, passou a gritar, procurando levantar os outros contra os rapazes. Chama-os, em altos brados de "gregórios" e "comunistas".

Elementos mais exaltados, insuflados, investiram contra os moços, que reagiram, evitando uma agressão de mais graves consequências. Generalizou-se, então, a confusão, tornando-se os ânimos exaltados. Duas facções distintas formaram-se, no meio da Avenida Nossa Senhora de Copacabana, chegando mesmo a paralisar, por alguns instantes, o trânsito dos veículos.

Enquanto os rapazes saíam, perseguidos pelos manifestantes, ouviam-se gritos dos mais exaltados, uns dando "vivas" ao Sr. Café Filho e outros aos Srs. Kubitschek e Jango. A essa altura, maior foi a afluência de curiosos, lotando completamente a artéria. Protegidos por amigos, os rapazes entraram no "Restaurante e Pizzaria Americana", na Rua Rainha Elizabeth, que teve de fechar suas portas. Do alto dos apartamentos lançaram, então, cartazes de Juscelino e houve, também um que jogou água, repetidas vêzes, dispersando a multidão.

Finalmente chegou a polícia ao local, que pôs têrmo aos disturbios, voltando tudo à calma.

Pedem os Internados de Curicica a Permanência do Diretor do S.N.T.

Todos os doentes internados no Conjunto Sanatorial de Curicica subscreveram um expressivo memorial ao Ministro da Saúde, pedindo seja mantido à frente do Serviço Nacional da Tuberculose e Campanha Nacional Contra a Tuberculose, o conhecido sanitarista Rodrigues de Albuquerque.

Fundamentam os internados de Curicica seu pedido com a alegação de que, sendo o doutor Rodrigues de Albuquerque um dos fundadores da Campanha contra a Tuberculose e um estudioso dos problemas da tisiologia, o atual diretor do SNT deu eficiente orientação aos serviços ali, com grande melhoria para os doentes.

Todo o corpo clínico do Conjunto de Curicica solidarizou-se com o movimento pela permanência do dr. Rodrigues de Carvalho. Igual pedido foi feito para que seja também mantido na direção do Conjunto de Curicica o dr. João Martins, que tem demonstrado operosidade e qualidades de grande administrador.

COPACABANA:

Vendem-se apartamentos de 2 quartos, sala, demais dependências, a partir de Cr$ 560.000,00. Construção majestosa. Tratar no local diàriamente até às 22 horas. R. 5 de Julho, 343/57. Pôsto 4 — Contra esquina Rua Constante Ramos.

CONTRAMESTRE DE PREPARAÇÃO DE FIAÇÃO DE ALGODÃO

PRECISA-SE, tratar à Rua Visconde de Niterói N.º 448 — (Mangueira), com o SR. NORBERTO

O CIME NA POSSE DE JJ

Representando as várias ramificações internacionais do Comitê Intergovernamental Para as Migrações Européias esteve presente às solenidades da posse do Presidente e Vice-Presidente da República, Srs. Juscelino Kubitschek e João Goulart, respectivamente, o chefe da missão dêsse organismo mundial sediado no Rio que, abordado pela reportagem de ULTIMA HORA, declarou:

Tudo faremos para continuarmos servindo no Brasil na nossa especialidade de seleção e colocação de emigrantes, dobraremos os nossos esforços colaborando neste grandioso plano de reerguimento que se propõe o novo presidente.

Sensacional o "Baile da Balança"

Poucos dias nos separam da mais sensacional festa pré-carnavalesca da cidade: o famosíssimo "Baile da Balança". O pagode terá como local os salões do Hotel Glória, devidamente preparados para receber aos austeros foliões que, interrompendo suas atividades forenses, entregar-se-ão, de corpo e alma, aos prazeres de Momo.

Os convites para êste monumental baile poderão ser encontrados pelos interessados, nas portarias do Forum Criminal, Pretório, Palácio da Justiça e do Tribunal do Juri.

JUSCELINO SUPERA AS INCOMPREENSÕES E DISPÕE-SE A GOVERNAR COM O POVO!

Paralelo Entre as Solenidades de Ontem e as de Janeiro de 51 — Graves Responsabilidades do Novo Govêrno — Quebra do Protocolo Para Aproximar-se do Povo — Passada a Festa, Voltam os Problemas Políticos — Álvaro Lins Supera o "Caso"

Por MEDEIROS LIMA, Exclusivo de **ULTIMA HORA**

Como a posse de Vargas a de Juscelino Kubitschek caracterizou-se pela participação do povo nas solenidades oficiais, quebrando-lhe muitas vêzes as restrições impostas pelos rigores do protocolo. Assisti a ambos acontecimentos na qualidade de repórter político, o que me leva insensivelmente a estabelecer o confronto. Creio não cometer injustiça se disser que grande parte da massa que ontem ovacionou o novo Presidente nas ruas desta cidade é a mesma que há cinco anos invadiu os portões do Catete num espetáculo inédito, para ovacionar aquêle a quem tinha como o seu líder. Há ainda uma circunstância particular, que identifica êsses dois acontecimentos já de algum modo tão distanciados no tempo, mas que torna o de agora um prolongamento do outro, e esta é a vitória da vontade popular expressa nas urnas.

Juscelino chega ao poder na crista de um verdadeiro movimento de massas, o que se lhe confere autoridade aumenta por outro lado suas graves responsabilidades de governante. Vi o entusiasmo com que o povo o aclamava nas ruas e diante do Catete. Mas muitos dêstes aplausos os tinha que dividir com João Goulart, que o acompanhava. E aí está mais um dado que explica e impõe o paralelo entre as manifestações do dia de ontem e as que se efetuaram, sob o calor do mesmo sol, no distante janeiro de 1951.

Expectativa Popular

Assume Juscelino Kubitschek o Govêrno debaixo de intensa expectativa, não apenas dos grupos políticos, mas sobretudo da gente simples e humilde que acorreu às ruas para aclamá-lo com o seu presidente. Muitas de suas reivindicações estavam expressas nas faixas que conduziam, enquanto nem sempre nos salões do Palácio os políticos se deixavam comover pela ternura popular e pelas esperanças reveladas, no afeto de seu entusiasmo.

Não nos parece oportuno fazer prognósticos a respeito do Govêrno que hoje efetivamente se inicia. Mas não há exagêro em dizer que não é pequena e fácil a tarefa que o espera. Juscelino encontra um país sulcado pelas divisões e pelos ódios. Não são as queixas dos que se mostravam desde ontem ressentidos por não haverem obtido posições que me impressionam. Este é um espetáculo a que me habituei no decurso de minha vida profissional, e a que já não presto importância. Refiro-me a esse verdadeiro processo revolucionário a que a Nação vai sendo lentamente submetida à base de maior politisação do povo e de suas elites à medida que se agravam as contradições internas em face das crescentes dificuldades de ordem econômica e financeira. O Presidente que hoje toma em suas mãos os destinos desta Nação não tem o direito de ignorar os riscos que podem surpreendê-lo se não souber se libertar de injunções perniciosas. O povo que o aclamou nas ruas, de mistura com os soldados que desfilaram, espera que se restabeleça na país um clima de confiança e de prosperidade.

Quebra de Protocolo

Uma das notas curiosas das solenidades foi quando Juscelino Kubitschek quebrou o protocolo dirigindo-se ao povo da sacada do Catete, já ostentando a faixa presidencial. Não me lembro de atitude igual por parte de outros presidentes em momentos como êste. Mas ao fazê-lo, Juscelino procurou deliberadamente estabelecer contato direto com a massa que o ovacionava. As palavras que então pronunciou valeram por uma espécie de juramento que só o tempo dirá se poderá ou não cumpri-lo. Mas nesse gesto revelou sua firme disposição de manter-se em íntima ligação com aquêles que o conduziram ao poder. Quem conhece seu passado sabe de quanto é capaz nesse sentido e quanto fará para assegurar sua popularidade.

As solenidades da posse chegam hoje ao fim. E' um novo govêrno que se inicia, seu julgamento dependerá de seus atos, dia a dia. Juscelino, por mais de uma vez, declarou que não poupará esforços para tirar o país das dificuldades em que se encontra. E isto é o que todos esperam, particularmente aquêles que acorreram às ruas para saudá-lo.

Dificuldades a Vencer

Muitas das dificuldades do novo Presidente na composição de seu govêrno não foram vencidas, como, por exemplo, no caso da nomeação do Presidente do Banco do Brasil. Depois de escolhido o Sr. Cardoso de Melo Neto para êsse pôsto teve Juscelino que voltar atrás por motivos ainda desconhecidos, e sem que se houvesse fixado até ontem à tarde em outro nome.

Simultâneamente, Álvaro Lins, chefe da Casa Civil, era incumbido de vencer resistências ou simples descontentamentos revelados em alguns setores políticos, como ocorria na seção pernambucana do PSD. Jarbas Maranhão quarenta e oito horas antes da posse, não escondia seus ressentimentos diante do fato de haver ficado à margem das combinações que culminaram na composição definitiva do ministério. Reunindo-se em casa de Barbosa Lima Sobrinho, em companhia de Magalhães Melo, Heráclio Rêgo, Amaury Pedrosa e Jarbas Maranhão, expôs Álvaro Lins longamente os problemas que Juscelino teve de enfrentar na formação de seu Govêrno e os motivos que o levaram a não contemplar Pernambuco com uma das pastas ministeriais. Foi, ao que se sabe, uma exposição franca a que fêz o Chefe da Casa Civil e da qual resultou o melhor entendimento. Jarbas Maranhão, juntamente com seus companheiros de representação no Congresso terminou por concordar com os motivos que tornaram inexequível no momento, a presença de um pernambucano no govêrno. Mas é possível que daí resultam algumas compensações como uma carteira do Banco do Brasil e a chefia de departamento de relêvo na alta administração pública.

As gestões de Álvaro Lins, que só agora começa a revelar qualidades políticas que antes se escondiam por trás do crítico e do escritor, foram posteriormente aprovadas pelos deputados pernambucanos Armando Monteiro e Nilo Coelho. Por outro lado, a presença de Álvaro Lins na Casa Civil da Presidência terminará, por certo, arrastando-o para a política, e não é de todo impossível que atenda ao convite que lhe foi dirigido para figurar na Comissão Executiva da seção do P.S.D. de Pernambuco.

carnaval de ofertas

Para o senhor brincar ou para apreciar os folguêdos carnavalescos Ducal lhe oferece roupas levíssimas e elegantes, ideais para o nosso verão.
E nunca se esqueça de que ninguém vende por menos que Ducal.

Roupa Ducal

em puro linho Bruderer Flax, tecido de fio irlandês, modêlos paletó e jaquetão. Côres: azulado, beige, branco, cinza chumbo e marron. Cr$ **2.100,**

Roupa Nylord

Aquela roupa listradinha, leve e fria, que já foi provada e aprovada como a roupa do verão carioca. 17 padrões diferentes à sua escolha. Cr$ **1.450,**

Ducal

(AS REDS. - 0 - 2461)

Revela o Psicanalista Luiz Fraga, Com Exclusividade Para ULTIMA HORA:

"Maria da Penha Não é Demente"

Transferiu Todo o Seu Amor Para o Filho — Ódio Tremendo Contra o Companheiro — Influências Sofridas Durante a Infância — A Vida no Hospital — Sêtte Por "Habeas-Corpus" a Enfermeira Efigênia — Os Pais de Américo Rondam a Delegacia do 25.º Distrito — Cúmplice e Autora Serão Acareadas Hoje - Outras Diligências Efetuadas Ontem - Reportagem de Madeira de Matos

O PROFESSOR E A CRIMINOSA — O professor Luiz Fraga observou durante várias horas a esquartejadora de Marechal Hermes. Em determinado trecho do seu laudo concluiu: "Maria da Penha transferiu todo seu amor para o filho. As lágrimas saltam-lhe dos olhos quando se refere ao menino. Ao cometer o crime, quis antes de tudo resguardá-lo dos maus tratos

A pergunta está no pensamento de todos: Maria da Penha é ou não louca? **Uma mulher** normal seria capaz de agir **com tanta frieza?** D. permeitar com o cadáver do **homem que fôra** seu companheiro dentro de casa? **De voltar com** as partes extirpadas para o **domicílio sòmente** depois se desfazendo noutro dia? **E de consumar** o esquartejamento, interrompendo e retomando a hediona tarefa, uma vez removido o obstáculo que lhe surgia pela frente?

Evidentemente os advogados **da defesa iriam** colher a opinião de médicos **especialistas, obter** os melhores dados **para sua argumentação** e só então o chegassem a **fazer substituir,** na mente do povo e talvez dos jurados a dúvida atrós: a esquertejadora é ou não demente? Agiu ou não conscientemente?

ULTIMA HORA, sentindo a questão, adiantou-se. **Contratou, com exclusividade, os serviços do dr. Luís Fraga, psicanalista de renome e conceito firmado,** que ainda recentemente **ministrou um curso de higiene mental com êxito incomum, para 1 700 alunos, dentre os quais sessenta médicos, seis generais e dois almirantes. Levou o especialista ao 25.º Distrito Policial, onde se encontrava présa a mulher e obteve permissão do delegado para a consulta.**

Friamente e Calculadamente

Quando o repórter chegou à delegacia, acompanhado do dr. Fraga, Maria da Penha dormia, tranquilamente, no chão da cela de mulheres, sôbre um jornal. Cedera ao cansaço, conforme explicação do comissário Gomes de Oliveira que adiantou, **ainda, haver a esquartejadora até poucas horas antes, recusado qualquer alimentação, além de ter passado a noite em claro, não por remorso mas por** insistentemente pedia para ver.

Frente a Frente Com o Médico

A sós com o cientista Maria resolveu falar. Rememorou trechos da infância, relembrando, ainda, hàbilmente interrogada, o seu primeiro amor. Entregou-se a um homem com o qual manteve relações durante algum tempo, sem, todavia, morarem juntos. Engravidou pela primeira vez mas provocou o abôrto por estar convencida de que o amante não seria um pai à altura. Dez anos depois, amortecida a impressão inicial, **aceden ao convite de Américo** José, com êsse se amasiando. A despeito de tudo, dos maus tratos, das pancadas e encrencas arranjadas **pelo homem de** quem ainda gostava, submeteu-se. Discutia mas cedia. Jamais considerou, realmente, a idéia de abandoná-lo. Quando nasceu Edson e Américo começou a demonstrar interêsse pela criança tudo se transformou. Maria da Penha primeiro passou a desprezá-lo, depois a repudiá-lo e finalmente, a odiá-lo com tôdas as fôrças de sua imaginação vicinda. Mas êstes detalhes estão melhor explicados no parecer escrito fornecido pelo dr. Fraga.

Uma Fronteiriça

Eis as conclusões do psicanalista: "Maria da Penha teve uma infância difícil. Sua genitora enviuvou quando ela era ainda muito criança. Trabalharam, ambas, pela subsistência, trabalho duro e humilde. Isto teria que refletir em sua vida futura, principalmente porque sua mãe não se casou outra vez".

Amor à Filha

"Não se casou a mãe de Maria da Penha, para que o filha não tivesse padrasto que a maltratasse. Tampouco teve outro homem. Devotou-se inteiramente à filha, com desvêlo e carinho. Este desvêlo e êste carinho Maria da Penha transferiu para Edson, seu filho de onze mêses, procurando protegê-lo de qualquer forma. Herdou de sua mãe a personalidade psicopata — "Mamãe era muito nervosa e teve alguns ataques..."

Seu primeiro amante, o **homem que a iniciou — "não** era bastante carinhoso"

Traumatismo do Nascimento

Maria da Penha enquadra-se perfeitamente na teoria de Rank.

Admite-se neste ponto a realidade do traumatismo do nascimento com tôdas as suas graves conseqüências, podendo-se não sòmente subscrever as hipóteses formuladas por Tansk, mas até apoiá-las com argumentos sólidos e obter a explicação de muitos outros sintomas psicopáticos.

Deixou de Amar Américo

Quando nasceu seu filhinho deixou de amar o amante, de quem, aliás já não gostava muito, por sua grosseria e malandragem. "Transferiu" para o filho em quem se fixou, todo o amor.

Objeto Sagrado

Edson transformou-se no seu ídolo, no seu "Totem". Proteje-lo-ia, de qualquer maneira, contra quem quer que fôsse. Uma vez o amante tentou estrangular o filho, tendo ela impedido. Sonhou várias vezes que êle procurava matar o menino. Acordava sobressaltada. Nos últimos dias já não conseguia conciliar o sono. Ficava de sentinela — "Êle é lindinho doutor, eu queria fazer dêle um homem. Colocá-lo num ginásio... agora!...

Sempre que fala no filho as lágrimas brotam fàcilmente e em profusão.

"Desejo de Eliminar"

De atendente passou a trabalhar como enfermeira, assistindo e auxiliando operações como instrumentista. Esse trabalho, que as verdadeiras enfermeiras, as pessoas normais, exalta e dignifica provocou em Maria da Penha um desejo de "eliminar". Assim é que Maria da Penha levava para sua residência injeções e tóxicos e procurou, como ela mesma disse, "secar". Faz-se mistér, sem dúvida que para o futuro, sejam as candidatas ao cargo de enfermagem, submetidas a exame psicotécnicos e cursos de higiene mental.

Não houve, no sentido científico, "insensibilidade fria". Houve um estado de semi-inconsciência determinando um trauma.

É difícil a solução para o caso de Maria da Penha. Ela não deve ir para o Manicômio Judiciário porque o seu caso é de recuperação e reeducação. As instituições que possuimos são de reclusão. A luz dos conhecimentos científico e cristão a criminosa, vítima do meio e do noticiário minucioso e rico em requintes, necessita de tratamento especializado.

O requinte na "operação" que praticou originou-se da necessidade de proteger o seu "ídolo" que, livre do pai, corria o risco de ficar ao desamparo se ela fôsse segregada e présa. Buscou então eliminar a causa da prisão, escondendo a sua moda, a moda ditada pelo crime da mala e outros, o "monstro" que quisera estrangular o seu filho.

Confia no Médico

Maria da Penha que de dois dias para cá demonstra esgotamento físico e nervoso, emocionando-se com facilidade, coisa que não se verificou durante o desenrolar das investigações e a tomada de depoimentos. Contudo, acalmou-se logo aos primeiros minutos da palestra com o dr. Fraga, a quem prometeu contar tôda a verdade, naquela ocasião e para o futuro.

Prisão Preventiva

O delegado Pinto Machado, do 25.º D. P, encaminhará, hoje, à Justiça, o pedido de prisão preventiva da criminosa. Já tem êle em mãos os autos do inquérito realizado na Divisão de Polícia Técnica, bem como todo o material de que se utilizou a esquartejadora. No relatório que acompanhou o processo, o delegado Diogenes Sarmento de Barros, da Polícia Técnica, destacou o trabalho de seus auxiliares, referindo-se, particularmente, ao detective José Pimenta, que conseguiu obter a revelação do local em que se encontrava a cabeça da vítima. A fim de instruir o pedido de prisão preventiva, o dr. Pinto Machado oficiou ao Instituto Felix Pacheco, solicitando a remessa da ficha de antecedentes de Maria da Penha.

Hoje, a Acareação

Por outro lado, está prevista para as 14 horas de hoje a acareação entre Maria da Penha e sua colega Efigênia Moreira da Silva, a enfermeira do Hospital Moncorvo Filho, que a acompanhou a Sepetiba. Efigênia foi levada, no princípio da tarde de ontem, detida, para o 25.º D. P. pelo detetive Pimenta. Negou qualquer participação no crime, reafirmando que seguira Maria da Penha certa de que ela ia fazer um "despacho" como lhe dissera, ao pedir a sua presença. Ao cair da noite, em virtude de uma ordem de "habeas-corpus" expedida pelo Juiz da 15.ª Vara Criminal, Efigênia foi posta em liberdade, sob o compromisso de voltar à delegacia hoje, na hora marcada.

Protegida Pela Polícia

A esquartejadora está sendo protegida pela polícia, em face da possibilidade de uma tentativa de vingança, por parte dos parentes ou amigos de Américo José. Providências acauteladoras foram postas em vigor desde quando o pai de Américo, Arnaldo José Fernandes, secundado por sua mulher, pretendeu liquidar Maria da Penha com uma pedrada na cabeça, o que ocorreu pouco depois da criminosa haver chegado à delegacia de Marechal Hermes.

O MÉDICO E OS POLICIAIS — Maria da Penha, detetive Pimenta, delegado Pinto Machado e o nosso repórter. O policial procurou se inteirar minuciosamente de tôdas as fases do crime. Por fim palestrou longamente com a acusada, concluindo que não se trata de uma louca

CASO COMPLICADO

AGREDIDA PELO CONQUISTADOR

A pobre Luismar Faria, solteira, de 18 anos, desde domingo passado que se encontrava desaparecida da residência de seus patrões, na Rua Visconde de Santa Isabel, n.º 466. Na noite de ontem, apareceu no local onde trabalha e reside, apresentando ferimento contuso na região frontal, além de contusões e escoriações generalizadas. Instada por seu patrão Salmão Zuleichtvisck a esclarecer o que lhe havia sucedido, relatou que havia ido passar o fim de semana na casa de uma tia. Segundo ficou apurado, a tia da jovem possui um filho ainda moço e, ao que se presume, o rapaz fêz propostas indecorosas à jovem, tendo daí, possivelmente, surgido a agressão. A vítima foi internada no Hospital Souza Aguiar, e as autoridades do 22.º Distrito esperam esclarecer devidamente o ocorrido.

O CAVALO FICOU BRAVO

O fotógrafo Julio Vieira, o funcionário do Arsenal de Marinha Julio Ferreira da Silva e Juracy Silva Rosa, da Cia. Sul-América S. A., assistiam às solenidades de posse dos novos presidente e vice-presidente, estacionados à Rua 1.º de Março, esquina da Rua da Assembléia, do lado dos Correios e Telégrafos, quando um cavalo do Batalhão dos Dragões da Independência, que acompanhava o cortejo, espantou-se. Após derrubar seu cavaleiro, saiu em louca disparada, indo de encontro com a multidão que se comprimia ao longo da via pública. Os três acima citados, foram infelizes, ao se esquivarem do animal, pois, tropeçaram e caíram. Mais infelizes foram ainda, quando o cavalo que os perseguia perdeu também o equilíbrio e caiu por cima dêles. As vítimas, apresentando fratura da perna esquerda, fratura da perna direita, contusões e escoriações generalizadas, respectivamente, foram medicadas no Hospital Souza Aguiar, onde ficaram internadas.

CAIU DO TREM

João Vicente, de 16 anos, residente à Rua Moacir de Almeida n.º 135, casa 8, sofreu uma queda de trem na Estação de Terar Nova. A vítima com graves ferimentos, foi para o H. P. S.

Palco da Vida

ATROPELADO

Na Avenida Almirante Barroso, esquina de Av. Rio Branco, o "lotação" chapa 4-4132, dirigido pelo motorista Geraldo Figueiredo Lima, atropelou [illegible] Juhanni (Rua Assis Carneiro n.º 404). A vítima, apresentando fratura na perna direita, foi internada no Hospital Souza Aguiar. O motorista autuado na delegacia do 5.º Distrito Policial.

MENINO MORTO

As testemunhas sabem apenas que se trata de um carro côr prêta, marca "Chevrolet". Quando o veículo em desabalada carreira passava pela Rua Dona Romana esquina de Rua Raul Barroso colheu o menor Carlos Flores, de 12 anos, filho de Carlos Eugênio Flores, residente à Rua Cabuçú, n.º 190, apartamento 604, que veio a falecer quando era medicado no Pôsto do Méier.

ACREDITOU ATÉ MORRER

A caboca Guiomar, na ingenuidade de seus anos de moça, acreditou nas promessas de Oscar. Afinal, o rapaz jurara que casaria e seu pecado de amor seria, então, apagado, com a legalização das núpcias.

O tempo passou, a moça Guiomar ficou para ser mãe e Oscar nada de lembrar do prometido matrimônio. Todo dia ela insistia, recordava ao namorado sua honra perdida, a exigir os justo reparos. E, nada.

Ontem, Guiomar apareceu dilacerada no leito dos trilhos do trem. Entre suas vestes rasgadas, o investigador recolheu um bilhete de suicida. Não culpava o rapaz, ainda o amava:

"O culpado de minha morte é o pai de Oscar, que não quis meu casamento. (a.) — Guiomar".

Até a hora da morte, deixou-se iludir pelos enganos do noivo infiél. Na verdade, êle não podia casar porque já tinha, muito antes, subido com outra ao altar.

ATROPELADO

A vítima foi removida em Ao tentar atravessar a Praça Floriano, em frente à Câmara, o individuo Francisco Ramos, de 45 anos, presumíveis, regularmente trajado, de residência ignorada, foi colhido por um auto não identificado, que se evadiu.

I SALÃO NACIONAL DE ARTES GRÁFICAS

Abertura Das Inscrições — Oportunidades a Todos os Profissionais de Artes Gráficas — Os Prêmios — Lançamento do Belíssimo Bronze "Gutenberg"

Acham-se abertas desde o dia trinta de janeiro as inscrições ao I Salão Nacional de Artes Gráficas, promovido pela Casa da Moeda. O referido certame, que vem despertando grande interêsse nos meios industriais e artísticos ligados às artes gráficas vai constituir uma notável demonstração das nossas possibilidades técnicas nêsse ramo profissional. O Salão compreenderá uma Seção Especial para os estabelecimentos de artes gráficas e uma Seção Livre para os artistas gráficos em geral. Poderão concorrer trabalhos de rotogravura, talho dôce, ponta sêca, silk-screen, off-set, xilogravura, água forte, litogravura e tipografia. Aos vencedores serão conferidas além do "Gutenberg" — espécie de "Oscar" das artes gráficas — medalhas de ouro, prata e bronze, acompanhadas dos respectivos diplomas. Uma equipe de ilustres artistas plásticos brasileiros, integrada pelos professores Leopoldo Alves Campos, Adólfo Augusto Hungerbuhler, Virgilio da Silva Filho e Armando Pacheco, trabalhou na confecção dêsses prêmios, os quais, em seu conjunto, constituem uma coleção de raro valor estético. As inscrições ao I Salão Nacional de Artes Gráficas são gratuitas e poderão ser feitas das doze às dezesseis horas no Serviço de Especialização e Aperfeiçoamento da Casa da Moeda.

FOGÃO A GÁS ENGARRAFADO

Cr$ 6.500,00 à vista ou desde Cr$ 300,00 mensais

MAIS ECONOMIA! MAIS LIMPEZA MAIS CONFÔRTO! é o que lhe oferece êste maravilhoso fogão com 2 bujões

VEJA ESTAS VANTAGENS

3 e 4 Bôcas com forno — Instalação imediata — Assistência técnica permanente Entrega regular do gás em sua residência

TROQUE SEU FOGÃO A GÁS DE QUEROSENE POR UM DE GÁS ENGARRAFADO E PAGUE EM SUAVES PRESTAÇÕES

CASA MIGUEL D. AJUZ Rua Visconde do Rio Branco, 54 — Centro Rua Figueiredo Camargo, 137-A - P. Miguel

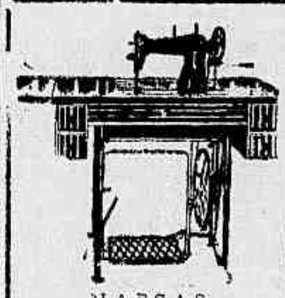

MARCAS
ELITE
CROSTAR
ELGIN
VIGORELLI
MINERVA
SUPER-VIGOR

GARANTIA DE 10 — 15 E 20 ANOS

Prestações desde Cr$ 420,00 mensais

Casa Miguel D. Ajuz

R. Visc. Rio Branco, 54 — Centro; Rua Figueiredo Camargo, 137-A — Padre Miguel

REUMATISMO — CIÁTICA — SINUSITE — ASMA — SÍFILIS — VESÍCULA — HEMORRÓIDA

BLENORRAGIA — PROSTATITE
VIAS URINÁRIAS
DOENÇAS SEXUAIS E DAS SENHORAS
IMPOTÊNCIA — FRIEZA — REJUVENESCIMENTO
MOLÉSTIAS DA PELE

Tratamento especializado, rápido e moderno ULTRA-Sonf — AERO-KROMEYER E NEBULIZAÇÕES E OZONO

DR. MUNIZ com 25 anos de prática, e estudos na Europa e Estados Unidos

CONSULTAS: Das 8,30 às 11 horas e das 14 às 17 horas. Aos sábados, só pela manhã. RUA DO CARMO, 6 — Salas 808 a 812 — 8.º andar (Esquina da Rua São José)

BERRY BROTHERS

PINTOR!

use e recomende sempre as insuperáveis tintas

BERRYGLOSS
esmalte para interiores e exteriores

BERRYBRIL
tinta óleo-sintética para exteriores

BERRYFLAT
tinta fôsca para interiores

Você encontrará na CASA GUANABARA TINTAS LTDA.
Rua Barão de Tefé, 105

VIAÇÃO RIOLUX S. A.

Nova linha de ônibus entre Rio e Belo Horizonte

Conforme foi amplamente noticiado nos jornais desta Capital, a VIAÇÃO RIOLUX S. A. iniciou o transporte de passageiros entre Rio de Janeiro e Belo Horizonte em 31 de janeiro p. p., sendo utilizados na linha confortáveis ônibus com "carrosserie" pullmann.

O horário do Rio para Belo Horizonte, será às 7 horas da manhã, podendo os interessados adquirir suas passagens no "guichet" n.º 20, na Estação Rodoviária Mariano Procópio. Reservas pelo telefone 43-4676.

Foi inaugurado, também um SERVIÇO DE ENCOMENDAS RAPIDAS, cujos despachos se farão à Praça Mauá, 13 — loja — Tel.: 23-5252.

VIAÇÃO RIOLUX S. A.

Passagens: Est. Rodoviária Mariano Procópio — "Guichet" 20 — Tel.: 43-4676

Encomendas: Praça Mauá, 13 — loja — Tel.: 23-5252.

SENSAÇÃO DA SEMANA

n' A Exposição Carioca

1954! ANO DO JUBILEU DA EXPOSIÇÃO

Tôda semana uma novidade sensacional, por um preço muito abaixo do normal!

sòmente esta semana

FRENTE ÚNICA

de lonita

Elegante e muito confortável para você brincar no Carnaval!

Preço Normal: 98,
PREÇO COMO SENSAÇÃO DA SEMANA:

55,

Original modêlo com enfeite em clarinha. Côres: vermelho, verde, prêto, lilás e amarelo!

APROVEITE! COMPRE AGORA E ECONOMIZE 43 CRUZEIROS!

SÓ PARA SENHORAS

A Exposição CARIOCA

Largo da Carioca - esq. G. Dias

A Petrobrás é a Solução Ideal do Problema do Petróleo Nacional

Como Falou no Forum Econômico, de Belo Horizonte, o Coronel Arthur Levy, Que Deixará a Presidência Daquela Emprêsa Dentro de Poucos Dias

O Coronel Arthur Levy, que em breve deixará a presidência da Petrobrás, depois de uma administração profícua, em que pôs à mostra suas altas qualidades cívicas e técnicas, compareceu ao recente Forum Econômico, de Belo Horizonte, patrocinado pela Federação das Indústrias do Estado de Minas Gerais e pelas Associação Comercial de Minas e Sociedade Mineira de Engenheiros.

Falando sôbre o tema de sua especialidade — o problema do petróleo no Brasil — o Coronel Arthur Levy chegou às conclusões que passamos a transcrever, dada a sua extraordinária importância para uma compreensão acerada da questão petrolífera em nossa terra.

A Solução Monopolista é a Ideal

A lei número 2.004 não é apenas a solução natural, desejada pela maioria do povo brasileiro, mas a solução exclusiva, uma vez que nenhuma outra forma de exploração petrolífera havia produzido resultados entre nós, mesmo quando era absolutamente livre à iniciativa privada, nacional ou estrangeira, participar de empreendimentos daquela natureza.

A PETROBRÁS, órgão de execução da lei aprovada, dotada de organização elástica e de recursos vários, imprimiu uma grande velocidade aos trabalhos a seu cargo, velocidade que nenhuma outra emprêsa do mesmo tipo poderia alcançar nos vinte meses de sua existência, como o demonstram os fatos e os números.

O Plano da Petrobrás

Por isso mesmo por possuir essa capacidade realizadora, a Petrobrás está credenciada e merece a confiança dos brasileiros para a execução de um plano corajoso e enérgico como o que então elaboramos e expusemos ao auditório extremamente atento e culto do Forum Econômico".

Este plano, perfeitamente exequível e a curto prazo, pode ser orçado em cêrca de 18 bilhões de cruzeiros nêles incluída a parcela de 210 milhões de dólares destinados a despesas no exterior.

A Emprêsa está dotada de amplas fontes de recursos, em cruzeiros e em dólares, considerados suficientes para a realização de tão vasto plano, se mantidas as leis, decretos, regulamentos e instruções que hoje regem o assunto.

Tais recursos provêm: 1) em pequena parte, da receita orçamentária prevista na Lei n.º 2.004; 2) mas, a maior parte de própria receita industrial da Petrobrás, que no presente exercício atingirá a cifra não vulgar de 8 bilhões de cruzeiros, além do vasto crédito de que dispõe no exterior sob a firma de propostas de financiamento na importância de mais de 200 milhões de dólares.

Alavanca de Progresso

De modo que, ao contrário do que afirmam seus opositores, a PETROBRÁS deixa de ser um pêso morto aos brasileiros e muito menos um encargo oneroso aos nossos orçamentos públicos, para transformar-se em uma poderosa alavanca do progresso brasileiro, pois, além de interferir no abastecimento nacional dos combustíveis líquidos, de modo efetivo e decisivo, a emprêsa leva sua valiosa contribuição à agricultura, por intermédio de seus fertilizantes; à rêde nacional de estradas de rodagem, com os seus asfaltos; concorre para diminuir a devastação de nossas matas, pela substituição, com vantagem, da lenha pelo gás liquefeito, já em franca produção; favorece a útil indústria petroquímica, com suas matérias primas disponíveis; incentiva a indústria nacional, pelo volume apreciável de suas encomendas; alivia o balanço de pagamentos externos do país, através das divisas conseguidas pelos seus navios petroleiros e através da economia de divisas oriunda da entrada em serviço de seus empreendimentos".

POR QUE ALTERAR?

Concluí o coronel Artur Levy: "Se a PETROBRÁS é de fato, o instrumento adequado para a execução das aspirações da maioria do povo brasileiro, como acima se comprova, por que alterá-la ou bani-la em plena marcha ascencional de suas atividades?"

O ilustre técnico terminou sua brilhante exposição com um apêlo às classes produtoras de Minas, para que nunca faltem com seu apôio à linha nacionalista do petróleo, e "ajudem a PETROBRÁS a manter-se alheia às competições partidárias, e, principalmente, imune às intervenções extra-legais ou à influência dos regionalismos, que só podem desviá-la do caminho vitorioso que já vem dando os seus frutos — frutos excelentes, que se traduzem, mais do que tudo, no verdadeiro engrandecimento do país e na sua libertação econômica".

José Dias Sobrinho, quando era medicado no HGV

"ZÉ DO PORCO", FERIDO, MATOU O OUTRO A TIROS

Cobrava Vinte Cruzeiros Por Lata de Água — Não se Conformou e Acabou Sendo Abatido — Autor de um Crime Covarde — Está no Pronto Socorro

"Zé do Porco" (José Dias Sobrinho"), residente à Rua do Cruzeiro, começou a perceber que a bica instalada no largo próximo onde mora seria uma riquíssima fonte de renda e com uma pistola 45 na cinta, determinou:

— Agora, cada lata vai custar vinte "pratas"!

Foi, não resta dúvida, um mês nos acuda, mas o homem estava disposto e aquela gente ordeira e humilde não teve mesmo outro jeito. E, "Zé do Porco" ia medido a "gaita" no bôlso, até que cêrca das 12 horas chegou o garôto que recebeu a nova em surprêsa.

— Mas eu não tenho dinheiro...

— Então "neca" de água.

O menor procurou seu pai, Antônio Pereira da Silva, funcionário da COFAP residente à n.º 565, a quem relatou o ocorrido. O homem, vendo o inominável abuso, para lá se dirigiu armado de sabre, e, após discutir com "Zé do Porco", feriu-lhe dois golpes, atirando-o ao chão. "Zé do Porco", entretanto, conseguiu sacar da arma e deu-lhe dois tiros, matando-o ali mesmo. O filho da vítima aterrorizado com a cena tratou

Antônio Pereira da Silva, o morto

de correr solicitando socorros, tendo comparecido ao local o comissário do 11.º Distrito que efetuou a prisão do autor, mandando-o para o HPS, a fim de ser medicado.

"Zé do Porco" é um pésimo elemento e, não faz muito tempo, de modo covarde matou um homem que não quis atender a uma intimação sua.

SINDICATO DOS MENDIGOS

O Sindicato dos Mendigos tem o prazer de convidar todos os foliões para o seu grande almôço Carnavalesco, com muita alegria e farta distribuição de brinquedos, no dia 4 de Fevereiro, às 14,00 horas, na Rua Alcindo Guanabara, 21 — 10.º andar. Como sempre teremos animação do famoso Pinxinguinha com o pessoal da Velha Guarda.

GRANDE VENDA de CARNAVAL d'A Exposição Senador

1956! JUBILEU D'A EXPOSIÇÃO 25 ANOS SERVINDO AO PÚBLICO

APLIQUE MELHOR O SEU DINHEIRO!
COMPRE PARA O CARNAVAL... E USE O ANO INTEIRO!

CONJUNTO "CANNES"

CAMISA SPORT em cambraia tipo linho, santorizada (não encolhe). Modêlo italiano. Tôdas as côres. **295,**

CALÇA de puro linho irlandês, modêlo reversível. Todos tams. com 3 comprimentos. Côres diversas. **695,**

SAPATO SPORT em lona. Sola de latex. Liso e em 2 côres. **250,**

CONJUNTO "IATE-CLUB"

CAMISA OLÍMPICA em malha listrada. Côres: marinho e branco. **350,**

SHORT em shantung. Calção interno de malha. Em marinho, verde, azul e cinza. **250,**

BONÉ com florão bordado e pala forrada de pelica. Em vermelho, branco e marinho. **120,**

SANDÁLIA. Tôda de pelica. Em prêto, marron e âmbar. **350,**

CONJUNTO "QUITANDINHA"

CAMISA SPORT em tecido Rayontex (não enruga). Bôlso invisível. Tôdas as côres. **350,**

CALÇA SPORT em tecido refriger, Albene Rhodia. Cintura regulável, cós estreito e transpasse curto. Na côr da moda: grafite. **790,**

SAPATO SPORT em couro canadense, liso ou fantasia. **600,**

AR CONDICIONADO

a Exposição SENADOR

SENADOR DANTAS
ESQ. EV. DA VEIGA

Boné de Legionário	120,
Gorro Yankee	18,
Boné sport	25,
Short estampado com sunga elástica	225,
Short sport-praia em shantung	150,
Camisa sport em finíssima cambraia	295,
Camisa sport italiana mangas curtas	350,
Calça sport em cambraia modêlo reversível	595,

BASTA SER UM RAPAZ DIREITO PARA TER CRÉDITO N'A EXPOSIÇÃO

O POVO FOI LEVAR JUSCELINO E JANGO AO CATETE!

Soldado do Brasil, o General Emilio Maurell deu sua grande contribuição à democracia e à ordem quando apontou à opinião pública brasileira a trama com que tentaram envolver candidatos, tentando tumultuar o pleito. Estêve ontem presente às solenidades da posse, última etapa da batalha da legalidade

"ULTIMA HORA" — EDIÇÃO EXTRA

ULTIMA HORA foi o único jornal brasileiro a circular, momentos após a posse dos candidatos eleitos, em amplo noticiário e farto material fotográfico, registrando com fidelidade os detalhes da grandiosa festa do povo que foi a investidura de Juscelino Kubitschek e João Goulart no govêrno da República.

Nesta página completamos o serviço que ontem prestamos aos nossos leitores, apresentando novos flagrantes e noticiário completo das cerimônias que culminaram com o ingresso do povo no Palácio do Catete, onde foi confraternizar com os líderes da magnífica arrancada democrática de 3 de outubro.

NOMEADOS E EMPOSSADOS TODOS OS MINISTROS

O Presidente Juscelino Kubitschek de Oliveira, logo após receber cumprimentos das altas autoridades, convidados e do povo, na cerimônia de transmissão do Poder no Palácio do Catete e de ter conduzido até a porta do Palácio o Sr. Nereu Ramos, assinou decretos nomeando os Ministros de Estado — da Justiça, Sr. Nereu Ramos; da Marinha, Almirante Alves Câmara; da Guerra, General Henrique Teixeira Lott; das Relações Exteriores, Embaixador José Carlos de Macêdo Soares; da Fazenda, Sr. José Maria Alkimin; da Viação e Obras Públicas, Comandante Lúcio Meira; da Agricultura, Sr. Ernesto Dorneles; da Educação e Cultura, Sr. Clóvis Salgado; do Trabalho, Sr. Parsifal Barroso; da Aeronáutica, Brigadeiro Alves Sêco; e da Saúde, Professor Mauricio de Medeiros.

Assinou, ainda, o Presidente Juscelino Kubitschek de Oliveira decretos nomeando para o cargo de Chefe do Gabinete Militar da Presidência da República, o General Nelson de Melo e, para o cargo de Chefe do Gabinete Civil, o Almirante Álvaro Lins.

Todos os Ministros de Estado bem como os Chefes dos Gabinetes Militar e Civil foram, em seguida, empossados nos respectivos cargos, pelo Presidente Juscelino Kubitschek de Oliveira.

Foi também, nomeado, para o cargo de Chefe de Polícia do Departamento Federal de Segurança Pública, o General Augusto Magessi.

Ontem mesmo, no Palácio do Catete, em ato singelo que se realizou no Gabinete Civil, com a presença apenas de amigos, o Professor Paulo Lira transmitiu o cargo de Chefe do Gabinete Civil ao Sr. Álvaro Lins.

Por sua vez, o General Floriano de Lima Brayner transmitiu a Chefia do Gabinete Militar ao General Nelson de Melo.

Ao sair do Palácio Tiradentes já empossado no cargo de Presidente da República, Juscelino Kubitschek agradece as grandes manifestações populares da grande massa que se postava nas imediações. O povo aclamou entusiàsticamente o seu Presidente

O HERÓI CIVIL

A grande, unânime, emocionante consagração da tarde, no Palácio Tiradentes, receberam o velho e bravo gaúcho Flores da Cunha. Chegando ao Plenário quando quase tôda a Mesa estava ocupada, o Deputado do R. G. do Sul ia-se sentando modestamente no seu lugar quando, num eco gigantesco e inesperado todos os presentes, Deputados, Senadores, jornalistas e o grande público que ocupava as galerias, começaram a aclamá-lo aos gritos de "Flores! Flores! Flores!" O emotivo General dos Pronunciamentos não pôde conter as lágrimas que lhe tomaram os olhos. Chorando de emoção intensa, tentou sentar-se. Não o deixou porém o povo ali representado em tôdas as suas categorias. Recrudesceram mais fortes e insistentes os gritos de aplauso com o nome do gaúcho e êle teve que se amparar, segurando o rosto com as mãos que tentavam dissimular as lágrimas de emoção cívica que contagiaram tôda a assistência. Durante mais de um minuto da maior vibração, Flores da Cunha, deputado gaúcho sem partido, Presidente da Câmara dos Deputados do Brasil, recebeu de sua gente que é todo o povo brasileiro, a consagração que sòmente os bons, leais e decididos recebem

A gente do povo, homens e mulheres, jovens e velhos, sob o mais intenso entusiasmo, veio à rua para aplaudir João Goulart, que não se esquivou, mesmo rompendo o protocolo, aos abraços dos admiradores. A carioca não impediu o encontro com sua gente

AS SOLENIDADES DA TRANSMISSÃO

Terminada a solenidade de transmissão do Poder, no Salão Nobre, o Presidente Juscelino Kubitschek de Oliveira e o Vice-Presidente João Goulart, dirigiram-se para o Salão de Despachos do Palácio do Catete, mantendo ali o seu primeiro contato com os representantes da Imprensa, depois de investidos no Poder. Centenas de Jornalistas, fotógrafos, locutores e cinegrafistas, inclusive representantes da imprensa estrangeira, aguardavam a chegada dos novos Presidente e Vice-Presidente da República, cujo ingresso no salão foi assinalado por incessante atividade dos fotógrafos, espocando "flashes".

O Sr. Juscelino Kubitschek de Oliveira primeiro, e em seguida o Sr. João Goulart, foram solicitados pelos locutores das diversas emissoras brasileiras a falar aos seus microfones, tendo, na oportunidade, endereçado uma saudação a todo o povo brasileiro, reafirmando os seus propósitos de trabalhar em estreita colaboração com a Imprensa.

Após a entrevista coletiva aos jornais, voltou o Sr. Juscelino Kubitschek ao Salão Nobre do Catete, onde recebeu cumprimentos pela sua investidura no elevado pôsto do primeiro mandatário da Nação.

Num clima da maior vibração cívica, figuras de projeção em tôdas as camadas sociais apresentaram ao Sr. Juscelino Kubitschek os seus votos de uma feliz administração. Representações das duas Casas do Congresso, do Poder Judiciário, das classes produtoras, da sociedade, representações classistas, Governadores de Estado etc., ocupavam tôdas as dependências de primeiro pavimento, aguardando a sua vez para cumprimentar o novo Chefe do Govêrno.

Grande número de senhoras da nossa sociedade também fêz-se presente às solenidades, prestando delicada homenagem à Sra. Sara Lemos Kubitschek, Primeira Dama do País.

O JURAMENTO

De acôrdo com o artigo 83, parágrafo único da Constituição, o Sr. Juscelino Kubitschek prestou o seguinte compromisso:

"Prometo manter, defender e cumprir a Constituição da Republica, observar as suas leis, promover o bem geral do Brasil, sustentar-lhe a união, a integridade e a independência".

EMOÇÃO POPULAR NA PÓSSE

Às 14 horas já era intenso o movimento na cidade, principalmente nos arredores do Palácio Tiradentes. Militares, em uniformes de gala, ocupavam seus lugares nas cercanias do Palácio do Catete e da Câmara dos Deputados e um grande movimento de automóveis, conduzindo embaixadas e delegações, mudava inteiramente a fisionomia da cidade.

No saguão principal do Palácio Tiradentes postaram-se os Dragões da Independência, com seus uniformes garbosos e uma considerável massa popular se comprimia ao longo dos cordões de isolamento. Os deputados, com roupas escuras, lotavam as dependências da Câmara, cujos nichos e galerias eram ocupados por delegações dos diversos países que vieram assistir às solenidades da posse do Sr. Juscelino Kubitschek.

A Posse

O Sr. Juscelino Kubitschek, acompanhado do Sr. João Goulart, chegou ao Palácio Tiradentes poucos minutos depois das 15 horas. Às 15.05 horas o vice-presidente do Senado Federal, Senador Carlos Gomes de Oliveira, designou uma comissão composta dos senadores Apolônio Salles, Assis Chateaubriand, Georgino Avelino, Lima Teixeira e Atilio Vivacqua e dos deputados Gustavo Capanema, Pereira da Silva Yukshisgue Tamura e Ivete Vargas para receber o Presidente nas escadarias do edifício.

Às 15.10 horas dava entrada no recinto reservado à Mesa o deputado Flôres da Cunha que foi recebido pelo plenário, de pé, sob tremenda ovação, que o velho batalhador democrático agradeceu visivelmente emocionado.

Eram 15.12 horas quando os Srs. Juscelino Kubitschek e João Goulart deram entrada na Mesa, pela porta lateral da esquerda recebendo então uma verdadeira consagração. Dois minutos foram necessários para que os supremos mandatários da Nação pudessem ocupar seus lugares.

Às 15,15 horas, exatamente, o Presidente eleito da República, Sr. Juscelino Kubitschek de Oliveira, prestou de pé o compromisso solene de posse. Seguiu-se-lhe o Sr. João Goulart. O plenário ouviu, sob profundo silêncio, a leitura do compromisso, estrugindo depois em calorosas salvas de palmas entremeadas de expressões de entusiasmo incontido.

Declarados Empossados

Eram 15 horas e 18 minutos quando o senador Carlos Gomes de Oliveira declarou empossados o Presidente e Vice-Presidente da República, Juscelino Kubitschek de Oliveira e João Belchior Marques Goulart. Às 15.20 horas procedeu à leitura da ata que foi assinada pelos novos governantes e o senador Carlos Gomes de Oliveira, deputado Flôres da Cunha e cardeal D. Jayme e Barros Câmara.

O Hino Nacional fêz-se ouvir, então e todos, de pé estrugiram, ao final, em vibrante manifestação aos supremos mandatários da Nação Brasileira.

EMOÇÃO POPULAR

Nas ruas, nas praças, em tôda parte por onde passou o Presidente Juscelino Kubitschek, a emoção popular foi incontida, transbordando em manifestações do mais profundo regozijo. Homens e mulheres, velhos e crianças, com lágrimas nos olhos, acenavam para Juscelino e Jango gritando os seus nomes e relembrando a dramática campanha que antecedeu o dia da consagração final.

Foi uma verdadeira apoteose. O povo foi para as ruas saudar aquêles que doravante dirigirão os seus destinos. Uma vibrante demonstração de fé e confiança foi dada aos homens que conquistaram nas urnas a faixa presidencial lutando contra os que tramavam mergulhar o país numa ditadura, sufocando as liberdades democráticas.

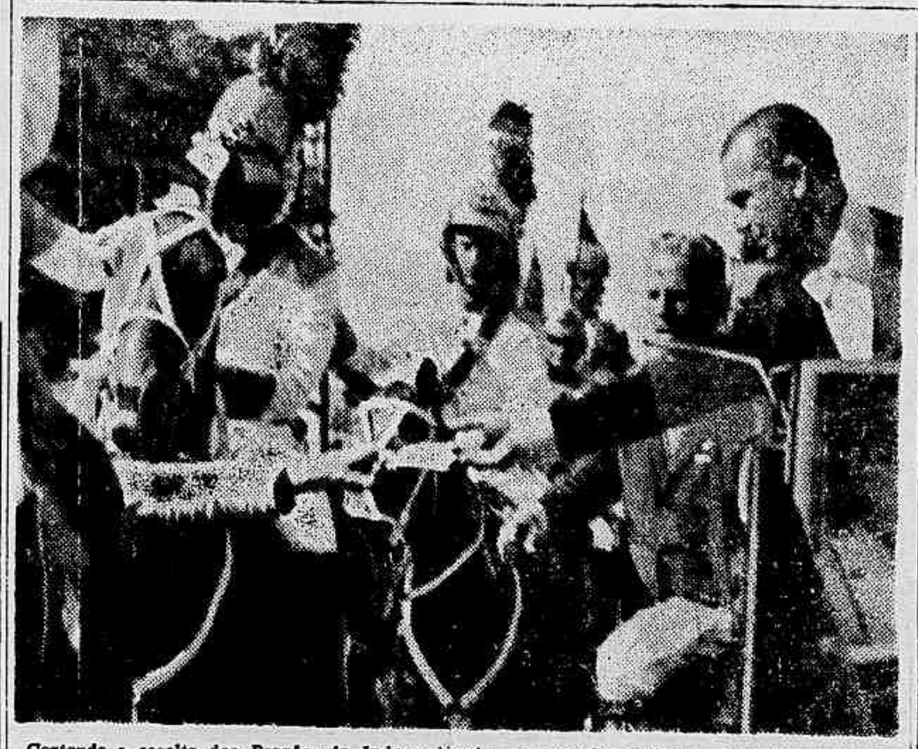

Cortando a escolta dos Dragões da Independência, um popular gritou a Juscelino, pedindo-lhe recebesse um bilhete. O Presidente levantou-se e, aproximando-se, estendeu o braço para alcançar a mensagem simples do homem do povo. Legítimo gesto democrático para o candidato popular de ontem

Dr Milton de Almeida
OUVIDOS · NARIZ · GARGANTA
DIAGNÓSTICOS
TRATAMENTOS
OPERAÇÕES
3as 5as SÁBADOS 15 às 19 HORAS
LARGO CARIOCA 5 - 1º ANDAR SALA 101
TEL. 22-0707 • 37-1512

ALTA-FIDELIDADE "DELCAST"
Equipada Com "Float-Flex"
(PATENTE SOLICITADA)
Rádio-Fonógrafo de primeira classe. Rádio com 7 faixas, sendo 5 de ondas curtas, ampliadas. Toca-discos Thorens "Concert" CD 43 N, com pick-up GE de relutância variável.
Verdadeira alta-fidelidade. Móveis belíssimos em 4 diferentes tipos. Garantido sem restrições por 6 meses e serviço permanente. Venda de lançamento a preço extremamente vantajoso. Exposição, demonstração e vendas diretamente pela Fábrica, à Rua São José n.º 90 — 13.º andar — Sala 1309.

GRAJAÚ
Vende-se, no melhor ponto do bairro, casa de 2 pavimentos com 4 quartos, 2 salas, grande hall, copa, cozinha, quintal, garagem e mais 3 quartos externos. Preço Cr$ 1.200.000,00 sendo parte financiada. Ver e tratar no local à Rua Grajaú, 60.

DACTILÓGRAFO
Grande organização precisa de datilógrafo que escreva corretamente e tenha redação própria. Cartas para PUBLICIDADE, dêste jornal, indicando referências e pretensões.

Com Móveis Tão Baratos Qualquer um Pode Casar!
DORMITÓRIO — Folheado com 6 peças a partir de 2.800,00
DORMITÓRIO RUSTICO, com 6 peças a partir de 4.500,00
SALA DE JANTAR RUSTICA — Com 10 peças a partir de 6.000,00
DORMITÓRIO CHIPENDALE — Com 6 peças a partir de 12.000,00
(Facilita-se o pagamento)
MÓVEIS E TAPEÇARIA "SUCESSO"
AV. BRAZ DE PINA, 734-A — TEL.: 30-2302

SUL AMÉRICA CAPITALIZAÇÃO, S. A.
COMPANHIA NACIONAL PARA FAVORECER A ECONOMIA
SORTEIO DE JANEIRO DE 1956
M I A
N A B
F C N
T I I
C X M
I B J
O pagamento aos portadores dos títulos contemplados, será efetuado a partir do segundo dia útil após o do sorteio, mediante apresentação de documento de identidade.
SEDE SOCIAL
R. DA ALFANDEGA, 41 - ESQ. QUITANDA
EDIFICIO SULACAP RIO DE JANEIRO
SULACAP

CASIMIRAS LINHOS TROPICAIS
HUDDERSFIELD S.A.
CASIMIRAS, LINHOS E TROPICAIS NACIONAIS E EXTRANGEIROS
RIO DE JANEIRO: Rua dos Andradas, 58 — Rua Uruguaiana, 128 — Av. Mal. Floriano, 47 — Rua da Carioca, 29 — Rua 7 de Setembro, 204
BELO HORIZONTE: Av. Afonso Pena, 464
JUIZ DE FORA: Rua Halfeld, 711
SÃO PAULO: Rua São Bento, 23
CURITIBA: R. 15 de Nov., 41/43
CAMPOS: Rua 13 de Maio, 24

Uma Onda de Aumentos Esmagando a Argentina

O Ministro Alvaro Alsogaray, em Entrevista à Imprensa, Declarou Que "Infelizmente só Tem Notícias Más" — Aumenta dos os Preços Dos Combustíveis em Escala Assustadora — O Custo de Vida Está Sendo Majorado em Todos os Sentidos — O Govêrno Recua Nos Ataques Aos Operários — "Democracia", Prevê: "ou se Encontram Soluções de Fundo" (...) "ou a Revolução Tera Fracassado", Onde se Fala na Torneira da Inflação Que Foi Aberta a Todo Jacto

(1.ª de Uma Série de Reportagens de Mauritônio Meira, Enviado Esp. de ULTIMA HORA a B. Aires)

BUENOS AIRES — Janeiro — "Estamos sob o regime da torneira aberta a jacto forte" — Esta imagem foi usada por um comerciante da rua Suipacha que conversou longamente com êste repórter na tarde de um domingo sem calor. Ela é uma fonte de informação, para quem, como nós, pretendiamos fazer esta série de reportagens sôbre a Argentina, olhando-a de uma posição neutra de observação. Ele não é peronista. Tampouco é revolucionário. Seria mais ajustado classificá-lo como observador, se bem que êle, por sua própria qualidade de cidadão argentino, esteja sofrendo as conseqüências da luta que se trava atualmente no ainda ensangüentado campo portenho. Porque, na Argentina de hoje, depois de uma série de conversas sôbre os assuntos mais variados, com empregados de magazines, choferes de táxis, "maîtres", hoteleiros, industriais, pessoas católicas e pessoas do povo — chega-se à conclusão de que neste país existem três classes de pessoas: o peronista fanático que sonha com a volta de seu idolo e sofre por êle; o "revolucionário" vitorioso, dominante (e inoperante); e, por fim, o descontente. Os indiferentes são minoria, porque na Argentina todo mundo, de um modo geral, participa da vida e dos destinos do país.

O QUE SIGNIFICA A TORNEIRA ABERTA

Quando aquêle comerciante falou no regime da torneira aberta, quis dizer que uma onda de avassaladora e asfixiante de inflação afoga à Argentina atual. Tem razão. De junho (época em que aqui estivemos) para cá êste país está irreconhecível sob muitos aspectos. Está ficando muito Brasil.1945. As ondas de aumentos irrompem e saem incontroláveis — em tudo e por tudo. As perspectivas se tornam sombrias. Não precisamos catalogar todos os aumentos. Poucos Exemplos: café (a 42 pêsos — um absurdo!), dolar (a 48 pêsos — nunca se viu igual!) e combustíveis aumentados na semana passada em dôbro.

O ministro da Indústria, Alvaro Alsoragay, no dia em que foi assinado o decreto de aumento da gasolina e dos derivados de petróleo, convocou os jornalistas para uma entrevista coletiva. Tentou explicar aos homens da imprensa a razão do aumento. Teve uma enxurrada de palavras, muito nossas conhecidas, quando também no Brasil querem aumentar qualquer coisa. Usou a porta larga dos "reajustamentos". Disse que "és imprescindible impulsar en la medida que el desarrolo económico del país requiere, la obras viales en todo su territorio". Tão Brasil! Mas em certo momento, mesmo estando ante uma imprensa que não tem a "indiscreção" e a "afoiteza" que vêem em nós brasileiros, se desculpou com uma frase sintomática:

— Infelizmente só posso dar aos senhores más notícias.

De más notícias, a Argentina está cheia.

O Dólar Para o Trânsito

Uma tarde êste repórter passava calmamente pela Rua San Martin. Voltava da Western. Em frente a uma casa de câmbio uma multidão se aglomerava. Na vitrina estava uma tabela com a cotação das moedas estrangeiras. O dólar havia subido, em uma tarde, de 38 para 48 pesos. No dia seguinte os jornais denunciavam os comerciantes, porque não "tinham aprendido a se movimentar no mercado livre". Naquele dia, alguns especuladores haviam ganho 5.000 pesos por hora. Os comerciantes não podiam comprar divisas para suas importações. E' a torneira!

Ou se Encontra Solução de Fundo...

Até o ponto em que os jornais podem falar, dizem coisas reveladoras. Por exemplo, "Democracia" de 16 de janeiro, em artigo assinado de primeira página, dá um toque: "Ou se encontram soluções de fundo (...) ou a revolução terá fracassado.

E o mesmo jornal exige do Govêrno um sistema de recuperação do operariado, "para que a representação obreira seja efetiva", porque "esta nova etapa argentina deve estabelecer sôbre as colunas de uma autêntica justiça social e de uma indiscutível solidariedade nacional".

Assunto Melindroso

O jornal tocou, de leve, como se viu, no problema social e operário. E' assunto melindroso. Tem sido a pedra do caminho da ditadura Aramburu. Perón fêz da C. G. T. uma fôrça, um exército, dentro da Argentina. A princípio, Aramburu pensou em desarticulá-la, em desfazê-la. Mas já hoje seus jornais refletem outro pensamento inteiramente em oposição ao que foi manifestado inicialmente. Se bem que muitas prisões de líderes tenham sido feitas, o que deseja hoje Aramburu é atrair essa fôrça para seu lado. Quer usar mais êsse expediente peronista para firmar-se em sua ditadura. Os jornais "revolucionários" atacam a todos. Mas, quando chega no assunto "obreros", até os defendem, sob a alegação de que agiram "mandados, "insuflados", "obrigados" pelo regime deposto.

Novo Código de Menores

MENSAGEM PRESIDENCIAL INSTITUINDO CONSELHOS ESTADUAIS E MUNICIPAIS — RUMOS NO S. A. M.

Foi enviada mensagem ao Congresso criando o novo Código de Menores, elaborado por uma comissão de educadores e juristas e pedagogos e com a assistência técnica do Ministério de Justiça.

Levando em conta a realidade das condições sociais do país, o trabalho de codificação e legislação sôbre menores apresenta algumas inovações que já se faziam necessárias, compondo-se de 121 artigos que são enfeixados em 17 capítulos, onde estão fixados os direitos fundamentais da criança. Para tanto, será criado em todos os Estados e Municípios os Conselhos de Menores, que apresentarão estudos e sugestões a um Conselho Nacional, devendo-se assim, conseguir a reforma e a ampliação das leis existentes de assistência e proteção aos menores em geral.

A situação de menores abandonados, a suspensão e a perda do pátrio poder e a legitimação adotiva, assim como a freqüência de menores aos estabelecimentos de diversões públicas foram objeto de acurados estudos para a elaboração da mensagem presidencial.

O anteprojeto que deverá ser submetido ao Legislativo mantém a atual organização do Serviço de Assistência Social, traçando, porém, normas de funcionamento que levarão àquela instituição à sua exata finalidade.

XV Cruzeiro Turístico ao Norte

O Departamento de Turismo do Touring Club do Brasil está ultimando os preparativos para o início em fevereiro próximo do XV Cruzeiro Turístico ao Norte, que se vai realizar no paquete "Cantuária", da antiga linha transatlântica do Lóide Brasileiro. Dezenas de pessoas da melhor sociedade do Rio, São Paulo, Rio Grande do Sul e de outras unidades federativas tomam parte na excursão, realizada de acôrdo com o lema do Touring Club "conheça primeiro o Brasil". Em Manaus os viajantes farão um passeio pelo rio Negro até sua confluência com o Amazonas. O delegado local do Touring Club está estudando a possibilidade de uma visita especial dos excursionistas ao famoso poço de Nova Olinda.

"REPORTER ULTIMA HORA" 43-2241

"Dia da Indústria"

S. PAULO, 31 (AN) — Comemorar-se-á no próximo dia 18 o "Dia da Indústria", efeméride oficializada por decreto estadual há três anos e que coincide com a data do nascimento do grande industrial e educador que foi Roberto Simonsen, líder da indústria, e notável homem público. A exemplo das demais comemorações cívicas, sociais, econômicas e políticas, a data será assinalada com solenidades cujo objetivo principal será ressaltar a glória e a tradição dos pioneiros da indústria em nosso país, bem como salientar o trabalho profícuo e construtivo dos continuadores da obra que, cada vez mais, vem colocando o Brasil em situação de relevância no conceito econômico universal.

Industriais Americanos Visitarão São Paulo

S. PAULO, 31 (AN) — Visitarão São Paulo, no dia 16 de fevereiro próximo, representantes de entidades comerciais e industriais norte-americanas, de que fazem parte figuras do [illegible] co dos Estados Unidos. O chefe do Executivo comunicou o fato às diretorias da Associação Comercial e da Federação das Indústrias do Estado de São Paulo, em reunião ontem realizada com seus dirigentes no Palácio dos Campos Elíseos.

Exportaremos 1 Milhão e 100 Mil Sacas de Café em Janeiro

ESPECULADORES DA BÔLSA DE CAFÉ DE NOVA YORK NOVAMENTE EM AÇÃO

Procuram Criar um Clima Propício à Baixa Das Cotações — Admitem Uma Iminente Desvalorização do Cruzeiro na Base da Execução da Reforma Whitaker — Totalmente Apócrifa a Onda de Rumores

Novamente a questão de reforma cambial está agitando os especuladores da Bôlsa de Nova York, que vêm criando um clima propício à baixa das cotações. Na base de notícias veiculadas sôbre o assunto, os especuladores admitem uma iminente desvalorização do cruzeiro. Contatos feitos pela reportagem especializada de ULTIMA HORA, porém, permitem o desmentido formal dêsses boatos, mesmo porque o projeto da reforma cambial ainda se encontra em estudos no Conselho Nacional de Economia.

Alterações no Projeto

Aliás, ainda não foi marcada data, pelo CNE, para a entrega do parecer daquêle órgão técnico ao futuro presidente da República.

De acôrdo com o parecer dos técnicos, salvo algumas modificações a reforma proposta pelo ex-titular da pasta da Fazenda não poderá ser posta em execução, porque, nestes últimos cinco meses, já se alteraram vários pontos da conjuntura econômico-financeira do país. Sabe-se ainda que o CNE incluirá diversas sugestões e emendas ao citado projeto de reforma.

Exportação de Café em Janeiro

Segundo apuramos, foram exportadas até o dia 23 do mês passado, cêrca de 850 mil sacas de café, para os portos nacionais e estrangeiros. De acôrdo com as previsões, no final dêste mês teremos uma exportação de café da ordem de 1 milhão e 100 mil sacas, aproximadamente. Vale dizer que as exportações dêsse produto seguem um ritmo normal, tendo em vista o movimento registrado nos últimos meses do ano de 1955.

Os Professôres do Instituto Brasil-Estados Unidos Foram Logrados

Baterão às Portas da Justiça Através do Seu Sindicato de Classe

Os professôres do Instituto Brasil-Estados Unidos, instituição que [illegible] lidade de 5.000 alunos e contribuições particulares e governamentais, inclusive dos Estados Unidos da América, ao contrário do que fôra feito nos anos de 1953 e 1954, no ano findo, isto é, 1955, inexplicavelmente, não receberam o pagamento relativo ao período de férias. Fácil é avaliar a situação dos 90 professôres brasileiros e alguns poucos norte-americanos com a medida extemporânea da diretoria do Instituto Brasil-Estados Unidos. Isto quer dizer que somente no mês de abril os professôres recomeçarão a receber o salário. E ainda foram advertidos de que para o período de 1956 não haverá aumento de ordenado de espécie alguma. O salário de cada professor é inferior a Cr$ 3.000,00.

A denúncia mais grave, todavia, é o fato da direção exigir que os professôres assinassem um recibo dando quitação plena das férias, as quais, na verdade, não lhes foram pagas. Nem todos, porém, firmaram êste atestado desonesto.

Estes fatos foram trazidos ao conhecimento de ULTIMA HORA através de uma comissão de professôres do Instituto Brasil-Estados Unidos, os quais estão dispostos a bater às portas da Justiça, por intermédio do seu sindicato.

DR. EDMUNDO BLUNDI

DOENÇAS PULMONARES — RAIOS X — TOMOGRAFIA

(Adultos e Crianças)

Chefe de Clínica do Serviço de Tisiologia da Policlínica Geral do Rio de Janeiro e da Fac. de Ciências Médicas da Universidade do D. F. — Rua Alvaro Alvim 31 12.º andar — Tel. 22-1931 - (Marcar hora) — Residência — 26-3791

CONTRAMESTRE DE FIAÇÃO DE ALGODÃO

PRECISA-SE, tratar à Rua Visconde de Niterói N.º 448 — (Mangueira), com o SR. NORBERTO

UMA NOVELA ÉPICA - EM QUE SE CHOCAM ESTRANHOS DESTINOS!

Anjo da Fé

ORIGINAL DE TEIXEIRA FILHO

DESTACANDO-SE ATUAÇÕES ESPECIAIS DE URBANO LÓES · NELIO PINHEIRO · AMELIA SIMONE E DE OSMIRO CAMPOS · NEYDA RODRIGUES · CORDELIA FERREIRA · RAFAEL DE ALMEIDA · DANTAS RUAS · MYRIAM PIRES · NILTON VALERIO

TODO O GRANDE "CAST" DE RADIO-TEATRO DA ORGANIZAÇÃO VICTOR COSTA NESTA NOVA GRANDE APRESENTAÇÃO DA

Rádio Mundial

INAUGURANDO UM NOVO HORARIO: 2.as 4.as 6.as às 17.30 hs.

UM GRANDE LANÇAMENTO DOS Produtos VELMAN

PRENSAS

BALANCIM

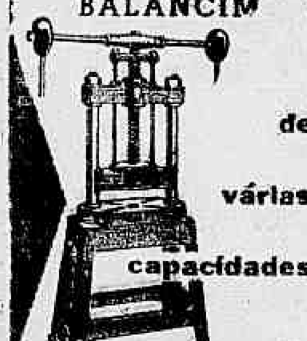

de várias capacidades

Loja SANVAS

SANSON VASCONCELLI COMÉRCIO E INDÚSTRIA DE FERR. S. A.

Rua Frei Caneca, 47-49
FONE: 22-7680
Rio de Janeiro

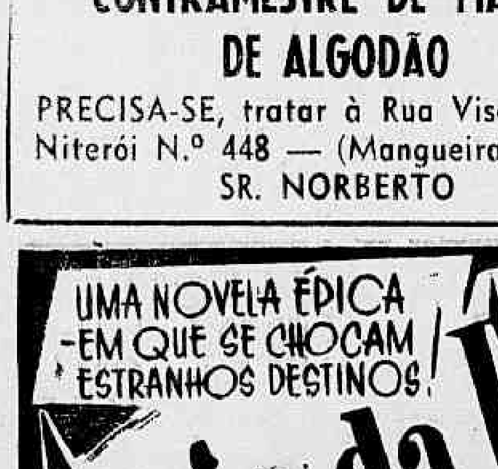

Com uma caixinha de **FOSFOR MÁGICO**

Sono calmo, livre de insetos
O mais prático,
O mais econômico.
O mais poderoso inseticida.

Representantes exclusivos:
SOTECO - SOC. TEC. DE COMÉRCIO E REPRESENTAÇÕES LTDA.
Rua da Assembléia, 93 - 8.º and. - gr. 801/2 - Tel.: 42-2317
RIO DE JANEIRO

Faça o seu Carnaval comprando no

Carnaval Segadaes

MAGAZIN SEGADAES

Uruguaiana, 23/25 e 7 de Setembro, 126 (ligadas por galeria)

...SEGADAES VENDE POR MENOS!

Mariano Sales, o vitorioso treinador de Fan-Fan falou à nossa reportagem sôbre a vitória de sua pupila em Cidade Jardim e sôbre o próximo compromisso naquêle hipódromo bandeirante

A Filha de Guaicuru Concederá Forra à Representante do "Verde e Preto":

Benedito Marinho Dirigirá Fan-Fan na Revanche Com Courageuse, em São Paulo

Mariano Sales Diz ao Repórter de Sua Alegria Pela Espetacular Vitória de Sua Pupila — Condição Indispensável ao Bom Desempenho da Representante do "Stud" Glower Bastos: Pista Molhada! — Irigoyen Tem Compromisso de Montaria Com os Parelheiros do "Stud" Seabra e Gonzalez Deverá Dirigir Quebec — "Bibi" Será o Piloto Mais Indicado Para Seguir Para São Paulo, Pois já Venceu Com a Égua e a Conhece Bem — Salomão, o Ganhador Dos Maiores Prêmios do Sul, o Nome em Evidência no Proximo "Governador do Estado" em Cidade Jardim — (Reportagem de FAUSTO SERPA)

Após a espetacular vitória de Fan-Fan sôbre Courageuse em Cidade Jardim, surgiram as primeiras notícias de que a excelente filha de Gaicuru iria conceder "revanche" à valente pupila de Pedro Gusso no próximo domingo quando será disputado em São Paulo o "Governador do Estado", em igual distância de 2000 metros, prova em que deverão intervir ainda Salomão, craque sulino, Rumor e Canaleto, dos mais em evidência entre outros.

Encontramos pela manhã, na Gávea, ainda demonstrando o entusiasmo proporcionado pela vitória de sua pupila na terra bandeirante, o treinador Mariano Sales. O hábil preparador da magnífica representante do "Stud" do Sr. Glower Bastos falou-nos, com a sinceridade e a cortezia habituais, sôbre a ganhadora da última competição no Hipódromo paulistano:

— "A vitória de Fan-Fan foi uma das minhas maiores alegrias. Sempre afirmei que na pista macia — condição importantíssima para Fan-Fan — a filha de Gaicuru é uma grande corredora E' difícil de ser batida. E o terreno, domingo passado em São Paulo, estava exatamente macio, como é do agrado de minha pupila. Mesmo sofrendo percalços, Courageuse teria que lutar muito para bater a Gaicuru! Fan-Fan está em ótima forma e muito ainda espero dela. Domingo irá correr o "Governador do Estado", na mesma distância. Se a pista estiver como na última corrida, acredito que bise o feito que empolgou os bandeirantes.

Desta feita correrão, além de Courageuse, que tem "chance" para uma revanche, o craque sulino Salomão, que me parece realmente um bom animal e ainda a parelha Rumor-Canaleto, dois bons corredores. Mas Fan-Fan poderá perfeitamente repetir o sucesso da semana passada, caso a pista esteja à feição! Minha pupila assinalou no seu triunfo a marca de 1'35" 1/5 para a distância e poderá confirmar sua "excelente atuação!".

— "Adil não correrá êste páreo, ao contrário do que se informou inicialmente, não é verdade?", indagamos então.

— "Fui realmente informado ontem de que o craque do "Stud" Almeida Prado e Assunção não competirá, caso em que a "chance" de Fan-Fan aumenta. Se Adil corresse o páreo não teria graça...".

— "E quem montará Fan-Fan?" foi a nossa pergunta ao zeloso preparador patrício.

— "Deve ser o Benedito Marinho. Em São Paulo o Irigoyen dirigiu a égua no dia da vitória, mas para domingo êsse pleito terá o compromisso oficial com o "Stud" Seabra, que apresentará a parelha Rumor-Canaleto. Luiz Gonzalez também estará impedido, pois dirigirá naturalmente Quebec, e terei que levar um jóquei daqui. Por isso falarei amanhã ao Dr. Ernani sôbre a possibilidade de o Bibi, que já conhece Fan-Fan e já ganhou com a mesma, ir à Paulicéia para dirigir a filha de Gaicuru. Acredito que nada altere êsse plano, pois não poderemos dispôr de jóqueis em Cidade Jardim e o Benedito Marinho é o ginete à altura do compromisso".

Despedindo-se do Repórter, Mariano Sales ainda declarou:

— "Devo embarcar para São Paulo na sexta-feira pela manhã, pois Fan-Fan está bem preparada. Se tudo correr como espero, o Bibi irá comigo nesse dia".

Benedito Marinho deverá dirigir Fan-Fan no próximo compromisso em Cidade Jardim, quando a égua oferecerá "chance" de desforra à excelente Courageuse. Neste páreo correrá, ainda, o craque Salomão, vencedor das mais importantes provas do sul

G. P. "Governador do Estado"

A ausência de Adil no clássico de domingo veio tornar mais bonito o campo, pois não há favorito destacado, podendo ganhar qualquer um.

Eis os que foram inscritos:

1—1	Salomão	55
"	Filósofo	55
2—3	Fanfan	54
3	Rumbo	60
3—4	Courageuse	53
5	Quebec	55
6	High Ball	55
4—7	Leocádia	48
8	Canaletto	55
"	Rumor	55

DOIS DEBUTANTES

Apenas dois são os debutantes de sábado próximo na Gávea, dos quais damos abaixo os nomes e filiações:

RAFAL — masculino, castanho, 3 anos, Paraná, Red October e Forget, criação da Fazenda Santa Angela e propriedade do Stud Rafal. Treinador: Alcides Morales.

NUVEM Azul — feminino, castanho, 5 anos, Paraná, Victor Hugo e Xantaryen, criação do Sr. Espírito Santo e propriedade do Haras São Joaquim. Treinador: F. A. Marusi.

Estupendo Trabalho de Escalér!

Passou 1.500 em 95 a Puro Galope — Melhorou Cem Metros — Correrá Com Muita Chance — Regalo o Único Inimigo — J. Portilho Defendeu a Montaria

A raia, tipo "bilhar", facilitou alguns exercícios ótimos nesta semana. Houve marcas muito boas e, entre elas, a do cavalo **Escalér.**

Êsse filho de Boasinha vem de fazer boa corrida depois de vários meses ausente da Gávea. Estêve em Cidade Jardim onde parece não ter se dado lá muito bem, pois nem ganhou.

Regressando, reapareceu na corrida do dia 20 do mês último, ainda sem haver recuperado a boa forma. Mas correu muito, tomando a ponta e fazendo um "train" violento, tirando de corrida **Picolé**, que fôra o favorito.

Perdeu, apenas, para **Gandu** ao qual deva quatro quilos de vantagem, mas obrigou-o a marcar 86 2/5 para os 1.400 metros; tempo excelente.

Esplendido Trabalho!

Passados cerca de quinze dias, voltará a público, sábado, o filho de Boazinha e, agora, não como azar mas sim como um dos favoritos do páreo.

Preparando-se para êsse novo compromisso, **Escalér** produziu na segunda-feira um trabalho verdadeiramente estupendo. Montado pelo José Portilho, o piloto da moda, largou dos 1.500 e veio engulindo o percurso com parciais magníficos, para cruzar o disco em 95 cravados, mas a puro galope

Portilho vinha de "cadeira de balanço", rédeas soltas deixando o "voador" bracear a vontade como se fora exercício de saúde.

A raia estava um "bilhar" mas não resta dúvida que pelo feito como vinha galopando o defensr do stud Guilhem, o exercício foi maravilhoso.

Muita chance possui o ligeiro filho de Boazinha, pois costuma confirmar os trabalhos.

Regalo, o Inimigo

A' primeira vista é **Regalo** o adversário mais caro de **Escalér**, diga-se também fez um exercício muito bom, sendo necessário considerar que levará bôa vantagem de pêso. O pensionista de Tancredo Coelho é, porém, meio "falso" e se não tomar a ponta poderá deixar o caminho livre a **Escalér.**

José Portilho que é muito vivo, tratou de defender a montaria de Escaler, com o qual já obteve algumas vitórias.

VÁRIAS NOTÍCIAS

Courageuse, com Lelé, trabalhou a volta em 133, em Cidade Jardim, mostrando melhoras.

Irigoyen está nesta capital e trabalhou ontem alguns animais. Porém voltará a Cidade Jardim, inde pilotará Canaleto, domingo.

Kalonga não se dá bem com o calor e daí ter sido enviada para a fazenda do seu proprietário, onde repousará.

Para evitar confusões, o treinador Darcy Casas desistiu de ser o responsável pelos animais do Stud Duas Côres.

Reapareceu na Gávea o joquei Odilon Thomaz, que está dando duro. Trabalhou vários animais.

O treinador Sabatino d'Amore, acaba de receber mais um pensionista. E o cavalo Coleiro do Brejo.

A excelente De Caldas será enviada, esta semana, para São Paulo. Correrá um clássico no dia 12 do corrente.

TARDES no Jockey — PINTO SERPA

O Ministro Luis Galotti, digno Segundo Vice-Presidente do Jockey Club recebeu, em nome da Sociedade, a visita que fêz ao Hipódromo o Presidente da Côrte Suprema do Chile, Ministro Humberto Boanchi. Nessa oportunidade o ilustre magistrado brasileiro ofereceu ao eminente colega andino um almôço que decorreu domingo, em ambiente de franca cordialidade, no restaurante das Sociais. Ao ágape compareceram, especialmente convidados pelo Ministro Luis Galotti, os Ministros Edgar Costa, Delfim Moreira Júnior, Desembargador Alfredo Cumplido Santana, Serpa Lopes e Milton Barcelos. Procurador Plínio Travassos e o Juiz Murta Ribeiro, além do Chefe de Polícia, General Magessi. Após o almôço os convidados permaneceram algum tempo no Hipódromo, assistindo às corridas. O Ministro Galotti fêz as honras da casa, a todos encantando com sua fidalguia e atenção.

O eminente jurista, Ministro Luis Galotti, Vice-Presidente do Jockey Club Brasileiro e figura das mais destacadas de nossa melhor sociedade recepcionou, em nome da Sociedade, o Presidente da Corte Suprema do Chile com um almôço nas Sociais do Hipodromo, do qual damos nota e moutro local desta seção.

★

MUITO jovem e bonita a Srta. Adriadna Bohomoletz, da sociedade paulistana, estêve domingo no prado acompanhada do distinto e elegante casal João Pinheiro. A senhora do ilustre turfista é das mais "chics" e bonitas frequentadoras habituais do hipódromo

★

CAUSOU a melhor impressão entre os carreiristas mais frequentes ao Hipódromo a indicação dos nomes dos mais elegantes turfistas da temporada. Foram unânimes as impressões de que, realmente, fazem jús ao título os senhores por nos indicados: Francisco Eduardo de Paula Machado, Lúcio Ramos de Carvalho, Larry Leite, Aloísio Moniz Freire, Rubens Gomes, Eurico Solanês, Ari Queyroi, Waldir Alves, Roberto Faria e Fuad Mehrej. São "turfmen" que, sob todos os aspectos, se distinguem por sua elegância na sociedade carioca. Todos comparecerão, igualmente, ao jantar que ULTIMA HORA vai oferecer, nos primeiros dias de março, às "mais elegantes "turfwomen" da temporada de 1955.

OS Embaixadores do Chile é o casal mais assíduo às reuniões da Gávea. Todos os domingos almoçam nas Sociais e assistem, como bons turfistas, as corridas do Jockey Club.

★

O novo Embaixador do Uruguai no Brasil, que faz pouco apresentou credenciais ao nosso Presidente, é igualmente um turfista dos mais entusiastas do nobre esporte. Já frequenta o Hipódromo com assiduidade.

★

O casal Alberto Cavalcante, por motivo dos negócios do ilustre engenheiro, sòmente em março, nos primeiros dias, poderá se ausentar do Rio para um período de férias merecidas. Terá, portanto, o turfe, em tôda a temporada de verão, a satisfação de poder contar com a colaboração prestimosa da elegante Senhora Alex e de seu espôso.

★

O Ministro Etelvino Lins tem comparecido às reuniões sociais e esportivas da Gávea. Mas prefere ficar escondido, num canto das Sociais, para fugir às intermináveis indagações políticas. E a oportunidade que tem de descansar e apreciar seu esporte predileto.

★

AFIRMARAM-NOS que haverá uma assembléia de sócios no Jockey Club para a escolha do nome a ser sufragado nas próximas eleições para a Presidência. E quem nos deu a informação declarou: "Esta não é uma terceira posição?"

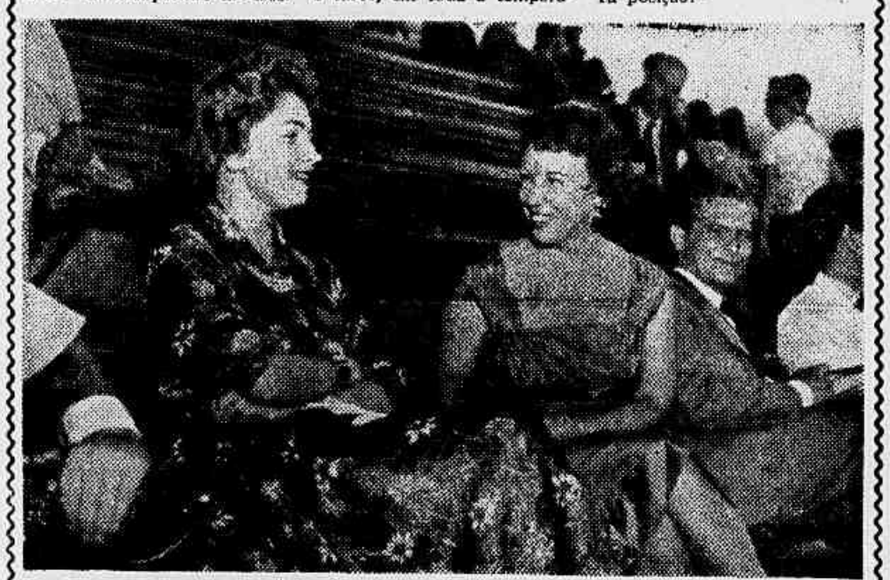

E' evidente que as reuniões da Gávea, nesta temporada de verão, sofrem um pouco com o êxodo de grande número de turfistas que procuram a serra para veraneio. Alguns continuam frequentes, pois chegam a descer ao Rio em dias de corridas e não perdem os programas. Outros, que aqui são obrigados a permanecer, vão semanalmente ao Hipodromo. As turfistas mais belas e elegantes, como as que vemos na foto, continuam emprestando sua magnífica colaboração para o êxito das tardes no Jockey e encontram, no Hipódromo, o lenitivo da agradável brisa que sopra todo o tempo

A Rádio Mundial está apresentando esta semana na série

"OS ELEITOS DE DEUS"

o exemplo edificante de

"A Vida de São João Bôsco"

na interpretação de:
Ilka Maria
Neida Rodrigues
Renée Bell
Carlos Cidade
Carlos de Souza
Fernando Sérgio
Geraldo Carvalho
Jonas Garret
José Mesquita
Osmiro Campos
Nilton Valério

Radiofinização de:
Eugenio Lyra Filho

Acompanhe as séries de

"OS ELEITOS DE DEUS"

As TERÇAS, QUINTAS E SÁBADOS às 14,05 horas, pela.

Rádio Mundial

— Organização Victor Costa — Sob. os auspícios da LIVRARIA MISSIONÁRIA EDITORA — Rua 7 de Setembro, 65-A

MÁ DIGESTÃO

Aos primeiros sintomas desagradáveis de digestão difícil, chupe imediatamente duas pastilhas Rennie, uma após outra, e sentirá um alívio imediato. A base de ingredientes anti-ácidos, dosados para uma ação rápida, as pastilhas Rennie corrigem com rapidez os males da acidez. Traga sempre consigo o Digestif Rennie, a certeza de uma digestão perfeita. Se Rennie não alivia o seu mal, então é tempo de consultar o seu médico.

À venda em tôdas as farmácias

DIGESTIF RENNIE

SEM COLHER, SEM ÁGUA

chupe como se fossem balas

CARRO ESPORTE

FIAT 1500

CONVERSIVEL

Vende-se tipo esporte, barata Modêlo 1950, 5 lugares, azul claro, pneus de banda branca Troca-se ou Vende-se pela melhor oferta.

Tratar pelo telefone 23-8181, R. 403, das 10 às 12.

ARTIGO da SEMANA

1956! ANO DO JUBILEU DA EXPOSIÇÃO

a Exposição Senador

PARA VOCÊ COMPRAR POR MUITO MENOS O QUE VALE MUITO MAIS!

sòmente esta semana

CAMISA SPORT "COPACABANA"

Muito leve... prática e confortável para você brincar no Carnaval!

APROVEITE! COMPRE AGORA... E ECONOMIZE!

PREÇO NORMAL: 250,

PREÇO COMO ARTIGO DA SEMANA:

225,

CARACTERÍSTICAS:

Finíssimo tecido esponja • Modêlo italiano • Todos os tamanhos • Côres: vermelho, branco, marinho, verde, azul, cinza e amarelo.

AR CONDICIONADO

a Exposição SENADOR

SENADOR DANTAS — ESQ. EVARISTO DA VEIGA

Aí Vem o Primeiro Campeonato de Futebol Amador de "Ultima Hora"

POR ENQUANTO, MESMO TIME

Recompõe o Flamengo o Plantel Para o 3º. Turno

Evaristo e Benitez preparam-se para retornar

GARCIA, EVARISTO, BENITEZ E MARINHO NA "FILA" PARA RETORNAR AO QUADRO TITULAR — APENAS RUBENS ESTARÁ DEFINITIVAMENTE À MARGEM DA ETAPA MAIS IMPORTANTE DO CAMPEONATO — ENQUANTO ISSO, VAI O TIME DE "BROTOS" DEFENDENDO O PRESTIGIO DO BICAMPEÃO — NÃO HAVERA ALTERAÇÕES PARA A PARTIDA DE SABADO, À NOITE CONTRA O BOTAFOGO

Dono, talvez, do melhor plantel do Brasil — haja visto as inúmeras contusões e consequentes alterações, sem qualquer influência no bom rendimento da equipe — continua o Flamengo como candidato realmente sério ao título.

E desde que tenhamos falado no plantel rubronegro, temos a acrescentar que poderá o treinador contar com três verdadeiros craques para cada posição.

Entretanto, como sempre acontece em casos desses, diariamente sofrem o Flamengo várias "baixas". Alguns craques voltam e voltaram; outros continuam aguardando a oportunidade para retornar. O mais importante, porém, no momento, é que os dirigentes do arêdo da Gávea estão tratando da recomposição do plantel, contando para tanto com o trabalho do médico Paulo São Thiago.

Hoje já se encontram totalmente recuperados: Garcia, Benitez e Marinho, enquanto Evaristo vem atravessando fase final de treinamento, isto é, participando dos exercícios coletivos para ganhar condição de jôgo em mais alguns dias.

Dos contundidos, restará apenas o famoso Rubens, operado recentemente dos meniscos e que terá de entrentar ainda fase mais ou menos longa para total readaptação.

Mesmo Time Para Sábado

Enquanto isso Fleitas Solich muito acertadamente, não pensa em modificar a estrutura atual do "onze". Paulinho deixou de ser uma promessa para se tornar em grata realidade. O mesmo acontecendo com Dida, São dois jogadores portanto, que estarão guindados ao selecionado brasileiro em muito pouco tempo, evoluindo de maneira assombrosa como vêm progredindo. As demais posições também estão ocupadas por jogadores de comprovada eficiência. Desse modo o técnico paraguaio não mexerá no time para a peleja de sábado, como também deverá manter a mesma formação para todo o terceiro turno, desde que circunstâncias contrárias não venham a prejudicar o seu trabalho.

2 Vencedores Com 19 Pontos

Na 21.ª rodada do campeonato carioca de futebol, dentro do concurso de palpites que ULTIMA HORA está promovendo com o maior sucesso, tivemos dois vencedores, ambos com 19 pontos. E pela primeira vez vemos o sexo feminino representado ao certame, pela leitora Delfina Nascimento, moradora na Rua Dr. Ferraci 113, Todos os Santos. Seus escores foram os seguintes: Botafogo, 1 x Vasco, 2; Bonsucesso, 0 x Flamengo, 4; Portuguêsa, 0 x Fluminense, 1; Bangu, 3 x América, 2; São Cristóvão, 4 x Olaria, 1; Madureira, 2 x Canto do Rio, 1. Total: 19 pontos.

Seu companheiro, para a divisão do prêmio de cinco mil cruzeiros, é o leitor Sebastião Magalhães, Rua 6, Quadra 8, Bloco 9, apartamento 301, no conjunto residencial do IAPC de Del Castilho. Seus escores foram: Botafogo, 1 x Vasco, 2; Bonsucesso, 2 x Flamengo, 4; Portuguêsa, 0 x Fluminense, 1; Bangu, 1 x América, 3; São Cristóvão, 4 x Olaria, 2; Madureira, 1 x Canto do Rio, 1. Total: 19 pontos.

Os prêmios serão entregues como de costume, sábado, às 11 horas, em nosso Departamento de Promoções e Concursos. E mais uma vez avisamos que esta semana é a última do concurso. Vamos tentar a sorte, amigos!

SAIRÃO RODRIGUES E PAULINHO

No Botafogo, houve hoje, o primeiro treino da semana rubronegra, sendo que amanhã, os alvinegros ensaiarão em conjunto. A direção técnica pretende aproveitar Quarentinha e Gatão na linha dianteira, sendo possível também o aproveitamento de Tomé na zaga. Amanhã, serão feitas as experiências na equipe. Paulinho e Rodrigues não corresponderam na peleja com o Vasco, razão por que o treinador os substituirá. Também Gerson não parece em boa forma, sentindo o joelho, deverá ser substituido por Tomé. Tudo dependerá da palavra do médico.

O AMÉRICA EM CAMPOS

No seu programa de treinamento para a peleja com o Olaria, encerrando sua campanha no returno, o América atuará amanhã em Campos. Seguirá a delegação pela manhã, retornando no dia seguinte.

Sem Belini, Vavá e Pinga Treinam os Cruzmaltinos!

Alvinho Ganhou a Posição e Será Mantido — Sabem, Hoje, Haroldo, Maneca e Ademir

Em plena semana tricolor, quando se fechará o segundo ciclo do campeonato, os líderes estão às voltas com graves problemas de natureza médica. Belini com o joelho gessado e a perna direita recoberta de uma espessa camada de gêsso; Vavá apenas engessou a região atingida (quase todo o pé direito).

Há ainda o caso de Pinga, atualmente sem condição atléticas mas que deverá ser recuperado para domingo. Esses três craques estarão à margem do primeiro coletivo da semana, esta tarde em São Januário.

Alvinho Ganhou a Posição

O meia Alvinho que reapareceu contra o Botafogo entre os titulares, desenvolveu uma atuação aceitável. Será mantido, mesmo que todos os titulares se recuperem.

Haroldo, Ademir e Maneca

No exercício desta tarde Haroldo ressurgirá ao lado de Paulinho, entre os titulares. O grande central, afastado por contusão, desfruta magnífica forma e afasta de saída as preocupações em tôrno da posição. Ele e Belini são jogadores de qualidades certas e que não prejudicam a harmonia do conjunto.

No ataque, porém, as coisas podem complicar-se. Preparando-se para qualquer eventualidade, Flávio reconduzirá Maneca e Ademir ao ataque efetivo, uma vez que Vavá e Pinga, como se afirmou, não poderão treinar.

DRAMA-TRAGÉDIA-FARSA-COMÉDIA

Nelson Rodrigues Fala do Adeus Alvinegro

O BELO CANTO DE CISNE

(1) Sábado, o Botafogo vai jogar, com o Flamengo, a sua derradeira partida do campeonato. Eis a verdade: — para o alvinegro o "match" não tem o menor sentido. E não importa o resultado, seja êle qual for. Imaginemos, por um momento, que o Flamengo ganhe de 35 x 0. Vejam bem: — 35 x 0! O Botafogo continuará impassível, sólido como uma rocha oceânica, porque sua sorte está definida, selada, irrevogàvelmente. Nem a derrota, nem a vitória, nem o empate poderão trazer o Botafogo, de volta, ao campeonato.

(2) Aparentemente, o jôgo está resolvido, por antecipação. O Flamengo deve vencer, tem que vencer. Primeiro, porque está no apogeu de sua forma física e técnica; segundo, porque dará tudo por uma vitória que o interessa vitalmente; terceiro, porque o adversário não tem nada a lucrar com a peleja. Pois bem. Apesar de tudo, eu, se fôsse rubronegro, estaria, em pânico. Explico porque.

(3) No "match" com o Vasco, em que jogou seu último cartucho, o Botafogo atuou sem o desespêro, que talvez o tivesse salvo. Faltou-lhe garra, faltou-lhe paixão, faltou-lhe gana. Dir-se-ia um "match" normal, um vago e inocente amistoso. E êle perdeu. Enfrentará o Flamengo, domingo, e já fora do campeonato. E quem dirá que não fará agora, o esfôrço que deixou de fazer domingo passado? quem dirá que não enfrentará o Flamengo com o desespêro que não teve contra o Vasco?

(4) Vamos formular uma hipótese. Digamos que o Botafogo resolva dizer um grande adeus ao campeonato: — um adeus dramático, um adeus patético, algo assim como um irresistível canto de cisne. Eu disse "canto de cisne" e repito: — canto de cisne. E nada mais autêntico, nada mais ardente, nada mais apunhalante do que o último, o supremo canto. Objetará alguém que o clube de General Severiano está excluído do campeonato, irrevogàvelmente. Mas não se trata, no caso, de dois pontos a mais ou a menos. Não é isso. O que está em jôgo é a dignidade ferida do grande clube. Que tem sido êste campeonato para o alvinegro senão uma constante, uma dominical, uma intolerável humilhação? Perdeu para quase todo o mundo. E mais: — quase sempre perdeu feio. Pois bem: — domingo, êle terá sua última oportunidade.

(5) E' o caso de perguntar: — oportunidade de que, se está tudo resolvido, se não há mais nada a fazer? Mas há, sim, há algo a resolver, algo a decidir. O Botafogo ainda possui alguma coisa de si para oferecer aos seus torcedores, aos adversários e ao público, em geral. Essa "alguma coisa" é o impulso ético para a reabilitação. Ou por outra: — é o canto de cisne desesperador e triunfal. Muitos acham que o quadro está de tal maneira batido, de tal maneira esmagado, que entrará no Maracanã com o fatalismo bovino de quem chega ao matadouro. Mas quem pode afirmar que o humilhado não vai, por despedida, erguer a cabeça?

(6) Os lógicos, os objetivos, os práticos argumentarão que o Flamengo está afiadíssimo. E eu concordo. Sempre digo, aqui, que, no momento, ninguém faz um futebol mais bonito, mais efetivo, mais penetrante que o rubronegro. Mas a partida de domingo não se decidirá em têrmos táticos e técnicos. Frente ao Flamengo, o Botafogo será, não um time normal, não um conjunto, não uma equipe, mas, sim, um definitivo, um desgarrador canto de cisne. Convenhamos que será uma experiência inédita para o clube da Gávea. Terá de vencer um canto de cisne.

Ataque Brasileiro, Hoje, Contra Peruanos:

Sòmente na Meia-Esquerda há Dúvida na Escalação

Entre Zezinho e Alvaro, o Pôsto — 20 Horas, Início do "Match" Brasil-Peru, Esta Noite — Aguardado o Equipe de Atletismo do Flamengo, Sábado

MONTEVIDEU, 1 (De Amaury Nascimento, especial para ULTIMA HORA) — O treino dos brasileiros, ontem, foi leve. Houve empate de 1x1, havendo ordens técnicas para que os jogadores não se empenhassem muito, em face do compromisso de hoje com os peruanos. Mesmo assim, o ensaio agradou, tendo as modificações no ataque surtido algum efeito.

Entre Alvaro e Zezinho

O ataque, como já havíamos anunciado foi inteiramente modificado. Formou com Nestor, Luizinho, Baltazar, Zezinho e Canhoteiro. Entretanto, a escalação definitiva dependerá da revisão médica esta tarde. Há dúvida na meia esquerda, oscilando-se entre Zezinho e Alvaro, visto que êste meia está contundido. Também se encontram sob cuidados médicos Jair, Alvaro e Zito.

A Formação Nacional

Com três contundidos (dois do ataque e um da defesa), o conjunto brasileiro surgirá alterado para esta noite, com os incas. A constituição é a seguinte, dependendo da palavra final sôbre o meia Alvaro:

Gilmar; De Sordi e Alfredo; Djalma Santos, Formiga e Roberto; Nestor, Luizinho, Baltazar, Zezinho (ou Alvaro) e Canhoteiro.

Horário e Arbitragem

O início do jogo Brasil x Peru será iniciado às 20 horas. Foi indicado para dirigir a peleja o uruguaio Washington Rodrigues. O "match" Argentina e Paraguai será às 22 horas, sendo que árbitro brasileiro João Batista Laurito foi escalado para dirigi-lo.

Treinam os Uruguaios

A seleção uruguaia, uma das primeiras colocadas, treinará hoje contra Mar de Fondo, no Parque Central. Os orientais não enfrentam problemas de ordem técnica ou física.

Esperado o Flamengo

Está sendo aguardada sábado nesta capital, a equipe do Flamengo, de atletismo para a competição da Confederação Uruguaia.

Está entre Zezinho e Alvaro, o meia do "scratch". Baltazar fogará

NÃO APROVOU O ATAQUE TRICOLOR:

RETORNA TELÊ À PONTA DIREITA!

Saí Miguel e Poderá, Finalmente, Reaparecer Robson — Veludo Treinou, Estava O.K., Foi Escalado e Jogou Jairo

Despedindo-se como preparador do time titular, Gradin tenta encontrar uma formação que lhe dê uma vitória retumbante sôbre o Vasco. Telê conseguiu desenvolver a contento o trabalho de ligação, mas Didi brilhou na ponta-de-lança embora fazendo o único tento do jôgo, de domingo.

O Caso Robson

Conforme declarou à ULTIMA HORA Gradin gosta de Robson no time. Acontece que o Departamento Médico ainda não lhe deu condição de jôgo. Desta forma, a presença de Robson ao lado de Escurinho deixou de ser um problema técnico.

Por Que Veludo Não Jogou?

Outro caso parecido é o de Veludo. O técnico não esconde sua preferência por êle. Na última semana, a vésperas de batalha, chegou mesmo a afirmar que seria êle o arqueiro. Fisicamente não tem nada, declarou-nos o Dr. Dourado Lopes; tecnicamente merece as simpatias do técnico, declarou Gradin. Mas o dilema continua. Hoje, como aconteceu na semana passada, treinará entre os reservas.

Telê

RECOMPÕE-SE O BONSUCESSO

Milton e Bibi Contra o Bangu

O Zagueiro Indiciado Depende do Tribunal — O Caso Valter Prado

Contra o Bangu, Silvio Pirilo, ainda no comando em Teixeira de Castro, fará reaparecer o zagueiro lateral Bibi e o ponteiro Milton. Os dois não enfrentaram o Flamengo, em virtude de se encontrarem aos cuidados do Departamento Médico. Considerados aptos pelo Dr. Parreta, ensaiarão hoje, no primeiro coletivo da semana, assegurando sua presença no "match" despedida de returno.

Valter Prado Ainda Não

O comandante do ataque Valter Prado, que também não enfrentou o Flamengo, continuará de fora. Hoje será liberado do aparelho de gêsso mas só poderá reaparecer em perfeitas condições atléticas. Acredita o Dr. Parreta que até domingo, tal recuperação é difícil, se não impossível.

AINDA DUVIDOSA A CLASSIFICAÇÃO OFICIAL DA REGATA "B. AIRES-RIO"

A CALMARIA DA MADRUGADA PREJUDICA OS BARCOS NACIONAIS

Continuam chegando os concorrentes da IV Regata Oceânica Buenos Aires-Rio. Depois do "Fortuna", o primeiro em chegar foi o magnífico iate "Rosana", da Academia Naval de Anápolis (Estados Unidos), o "scratch" da competição que passando a linha de chegada pouco depois das 13 horas de ontem, completou a prova em 7 dias, 22 horas, 9 minutos e 59 segundos, evidentemente derrotado de forma clara pelo "Fortuna" ao qual deixa um "handicap" de mais de seis horas.

Pouco depois chegou o "Aimoré", também derrotado pelo "Fortuna" por um "handicap" de 7 horas e 15 minutos.

Até então a noite ainda pela [illegible] de hoje a posição dos barcos [illegible] não foi alterada nenhum barco. [illegible] "Cancaneiro" cinha a 100 milhas de sua final. E poderia haver grande surprêsa na Regata.

Entretanto, a calmaria [illegible] prejudicou os dois barcos primeiros, os 12 nós e [illegible] será a classificação pela ordem [illegible] "Fortuna".

Não foi avistado nenhum barco "Pinguim".

SportScope

(De GERALDO ESCOBAR)

★

VOTO DE LOUVOR A PIRILO

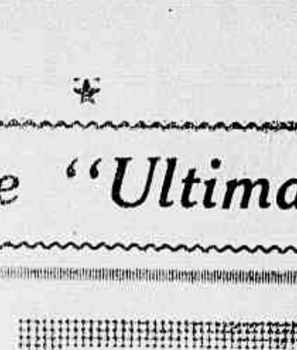

O despeito injustificado de um grupinho que se dizia "torcida" do Bonsucesso, contra Pirilo, não vingou. No domingo, após o jôgo com o Flamengo, uns elementos cantaram: "Vai vigarista", referindo-se ao técnico. Mas a diretoria do Bonsucesso, depois de reunida, fez constar em ata um voto de louvor ao time e ao técnico dos profissionais. Reconheceu, como não poderia deixar de acontecer, o heroísmo dos jogadores e a dedicação do treinador que sem recursos materiais nem financeiros, levou o quadro a uma posição de destaque que dificilmente um clube pequeno alcança. Agora espera-se por Gentil Cardoso.

COERÊNCIA NO BONSUCESSO!

Foi reeleita a diretoria do Bonsucesso. Venceu de "goleada" nas eleições, não dando nem "chance" à oposição de tomar gostinho de luta. Também, nesta altura dos acontecimentos, com a figura brilhante do quadro seria uma incoerência dos conselheiros derrubarem os dirigentes. Atrapalharia tôda a campanha. Também, em cima da hora, Tranjan deixou a candidatura renunciando em favor de Romeu Dias Pino. A troca deve ter tido grande influência, muito embora, a nosso ver, Romeu seja uma das figuras mais populares e de prestígio em Teixeira de Castro. Acontece que Alexandrino e Xavier vêm trabalhando certo, como disseram vários conselheiros.

ALARCON (AMERICA) PARA O FLUMINENSE

Devemos aqui, uma explicação aos leitores (se é que lêem). Informamos que o Vasco estava querendo Didi ou Alarcón. Mas o negócio não é bem êsse. Nosso informante sabia pouco sôbre o assunto. Ouviu o galo cantar, sem saber aonde. Pode ser que o Vasco venha a querer o meia rubro, entretanto, a história é a seguinte: Sabendo que Didi está sendo "conversado" por dois grandes (Bangu e Vasco), o Fluminense se previne. Caso perca o amiguinho da Guinmar, o tricolor tratará de obter outro "armador" de categoria. Então, decidiu usar Alarcón, do América. Naturalmente que haverá a preocupação de desmentido, porque o momento não é próprio para transferências e há o perigo da exploração no preço do passe.

A DERROTA CONTA O OLARIA

Indiscutìvelmente, o Flamengo pode ser apontado como o melhor, ou um dos melhores times da Cidade. O próprio Vasco, como inter, não tem cumprido uma atuação segura, sendo que às vêzes prejudicado por contusões. Justamente por ser um dos melhores do campeonato, é que a "torcida" vem lamentando a sorte do Flamengo. Depende da vitória do Fluminense sôbre o Vasco e confirmação de seu triunfo sôbre o Botafogo, para ser campeão do returno. Ontem, numa roda de rubronegros, lamentava-se a derrota contra o Olaria. Foi a única derrota contra pequeno. Hoje, os dois pontos fazem falta.

DIGA AO POVO QUE FICO!

Paulo de Carvalho só fêz barulho. Falou, gritou, revoltou-se contra vários "cartolas" dando a nítida impressão de que renunciara ao pôsto de supervisor da seleção brasileira. A turma na C.B.D. chegou a ficar contente, embora demonstrasse tristeza pela atitude daquele paulista. Mas agora, mudando totalmente seu ponto de vista, percebendo que seria ruim para São Paulo, êle largar o cargo, Paulo de Carvalho preferiu continuar na supervisão do "scratch". Num telegrama à C.B.D. disse aos dirigentes: "Eu fico". E já se anuncia sua vinda hoje ao Rio, para entendimentos com Aneron Correia, presidente da Federação Gaúcha.

VIII CAMPEONATO BRASILEIRO FEMININO DE BASQUETEBOL:

Etapas Finais do Certame Nacional

Ficou Para Hoje a Penúltima Jornada e Amanhã a Decisão do Título

Entramos na etapa decisiva do VIII Campeonato Brasileiro Feminino de Basquetebol, promovido pela Confederação Brasileira e sob patrocínio da Federação Gaúcha, reunindo as 5 equipes alistadas. O mau tempo reinante em Pôrto Alegre fêz com que a jornada de ontem ficasse hoje, subsequentemente, passando a jornada final para amanhã na quadra do Sogipa.

A Programação de Hoje

Inicialmente, como preliminar, teremos a peleja entre as paulistas e as paranaenses, respectivamente, hepta campeãs do Brasil e as vice campeãs da última competição. A equipe bandeirante é apontada como ampla favorita. Vicente Martins será o árbitro.

Cariocas x Gaúchas

Como peleja de fundo teremos a apresentação da equipe local frente ao quinteto guanabarino e, que é apontado como o vencedor. A representação sulina, ainda não alcançou a tarimba necessária para enfrentar as grandes pelejas e, as cariocas são candidatas ao título máximo.

Amanhã, a Decisão

Amanhã, a quadra do Sogipa deverá pegar a assistência recorde. E isto porque, será decidido o título máximo nacional, reunindo as equipes de S. Paulo e do Distrito Federal. As bandeirantes, contam com o apoio total da torcida gaúcha, não só pela elevada classe da equipe, como principalmente, se lembrarmos que houve um incidente, entre torcedores e a equipe metropolitana. Na preliminar a equipe gaúcha mediu fôrças com o quinteto mineiro, em prélio equilibrado e onde as locais, jogarão as últimas esperanças na conquista do primeiro e único triunfo na jornada pelo certame nacional de 55.

Hoje à Noite (às 20 Horas), no "Extra" de Montevidéu, BRASIL X PERU!

"O TEMPO É MUITO CURTO PARA UM TRABALHO LONGO"

Este foi talvez o ponto mais alto da trajetória de Silvio Pirilo no Bonsucesso, concretizado neste gol único de Milton no jôgo que o rubro anil ganhou sôbre o leader do Campeonato carioca por um a zero. Hoje Pirilo está pràticamente no Fluminense e a torcida de Teixeira de Castro não esconde sua mágoa

"Tudo Tem Que Ser Rápido" – Planos em Estudos, Mas Depende de Melhor Contato Nas Laranjeiras – Apresentação Segunda-Feira, Treino Imediato – *De Geraldo Escobar*

Pirilo apresentar-se-á segunda-feira ao Fluminense. Firmará contrato com o clube, nas bases já reveladas (2 anos, 100 mil de luvas, 25 mil mensais). Na tarde de hoje, o próprio treinador do Bonsucesso (que se despedirá sábado) anunciou sua pronta ação comandando o quadro tricolor, sòmente após a apresentação segunda-feira aos jogadores e marcação do primeiro treino para têrça-feira pela manhã. Convém acentuar, que Silvio Pirilo fugiu as declarações sôbre suas atividades no Fluminense. Preferia aguardar sua transferência para Alvaro Chaves e falar depois. Mas cedeu ante nossa insistência e contou, embora em pequenos detalhes, as providências que terá de tomar.

Trabalhar Imediatamente

Analisando sua participação no terceiro turno, como técnico do Fluminense, iniciou dizendo:

— "Temos que trabalhar imediatamente. Não podemos pensar nem meditar o que se poderá fazer. O tempo é curto, não permite um trabalho longo. Todos os planos terão que ser de emergência, dentro da melhor maneira possível de se obter resultados que não decepcionem. A efetivação dos trabalhos é detalhe que me preocupa".

A Principal Providência

— "Ingressando no Fluminense, procurarei maior contato com os jogadores. Entrarei também em entendimentos com o departamento médico, no sentido de conhecer, em todos os sentidos, as condições físicas e atléticas dos profissionais que poderei contar para a campanha do terceiro turno. Essa, é a principal providência que terei de tomar. Os jogadores do Fluminense são famosos e o tratamento e as conversações não poderão ser os mesmos que efetuei e apliquei no Bonsucesso. Agora, tudo muda como da água para o vinho".

Não Organizou Listas de Cortes

Êsse esclarecimento veio sem uma pergunta necessária:

— Não organizei nenhuma lista de dispensa para a diretoria do Fluminense executar. Não posso concluir um trabalho tão importante dêsse, sem primeiro conhecer os homens que terei às mãos. Só assisti a três jogos do Fluminense. Dois contra nós (Bonsucesso) e um contra o América. Não pude ver mais. Portanto, sem conhecer as qualidades técnicas, morais, físicas dos profissionais do meu novo clube, não poderei saber quem devo dispensar nem a quem devo contratar. Essa parte me reservo para estudar e analisar quando assumir o comando em Alvaro Chaves".

Gradim Como Orientador

— "Naturalmente que me entenderei com Gradim para saber como agir. Terei que tomar pulso das coisas e fatos dentro do Fluminense, se, através de um homem que conheça bem as manobras. Gradim é bem indicado no caso, por ser um treinador há vários anos no Fluminense. Ainda meu contato com os diretores, sôbre renovação de contrato e dispensa, servirá como base para se organizar um plano de trabalho. Por ora, ainda sou cégo para ver as coisas dentro do Fluminense. Não posso nem adiantar quais os elementos uteis e inuteis, se nem os conheço intimamente".

Os Recursos São Amplos

— Poderá apesar da premencia de tempo realizar algo de convincente?

— "Posso eu pregar sucesso de um trabalho que nem comecei? Uma coisa, entretanto, adianto: os recursos são amplos no Fluminense. Para o campeonato de 58, poderei então tentar um meio mais convincente e mais eficiente para o Fluminense. Por enquanto, nem sequer reforços poderei contratar, caso venha a precisar".

Despedida do Bonsucesso

Pirilo, a nosso vêr, fez do Bonsucesso um clube de respeito e prestigiado. Seu trabalho e seu exito jamais poderão ser apagados nas páginas gloriosas do modesto grêmio leopoldinense. As injustiças de uma torcida improvisada não humilha nem desmoraliza um homem que foi verdadeiro herói organizando um clube sem grandes recursos, melhor quadro que outros grandes com maiores condições materiais e financeiras. Tanto assim que êle nos disse não guardar magoa do Bonsucesso e é grato a todos os dirigentes.

Adolfo Marquês, Diretor de futebol do Fluminense, tem uma confiança absoluta no sucesso do trabalho de Pirilo no tricolor

Silvio Pirilo disse ao repórter: "Vou dispôr de um tempo muito curto para um trabalho muito grande". Mas o simpático técnico é homem a enfrentar as situações mais difíceis

Os Heróis da "Buenos Aires-Rio"

O "Fortuna" foi o herói da IV Regata Oceânica Buenos Aires-Rio. Um barco magnífico, dotado de tôdas as qualidades, não há dúvida

O comandante do "Fortuna", o Tte. Nav. Luiz M. Palacios Cordoba

Todos aqueles que participam de competição de tal importância fornecem evidentemente um esfôrço físico enorme. E descansam como e quando podem

E aqui está a tripulação do iate vitorioso, pertencendo à Escola Naval da Argentina. Homens que conhecem a fundo todos os segredos do mar

Quem pratica o esporte da vela não deve pensar em confôrto. Acima de tudo, o espírito de luta e a vontade de vencer. Dorme-se por rodízio, nas condições que se vê aqui

Brandão e os Fracassos da Seleção:

"NO FIM DO CAMPEONATO EU VOU FAZER UM RELATÓRIO À C. B. D."

— "Então Mostrarei o Que Estêve Certo e Errado em Montevidéu, Nossos Vicios e Qualidades, Para Que Isso Venha a Valer Como Uma Contribuição Minha ao Próximo Certame Mundial". — "E' Nesse Sentido Que Passo a Orientar o Meu Trabalho Atual Aqui" — "Não Importa Que o Brasil Chegue em Último Lugar, Mas Pelo Menos Dois ou Três Jogadores, eu Darei, em Condições de Participar de um Certame de Vulto"

MONTEVIDEU, 1 (De Amauri Nascimento e Wilson Santos) — Brandão procurou esquecer a segunda partida, e não falou de futebol com ninguém antes do bate-papo que teve conosco no bar do Hotel Nogaro, na tarde de ontem.

Entre um aperitivo e dois ou três cigarros, mostrou o seu pensamento sôbre a nossa participação neste Sul-Americano.

A conversa, quem puxou, fomos nós:

— Brandão, temos impressão de que você não tem material humano para formar o ataque.

— O que eu tinha, trouxe. Diga-me o seguinte. Quem mais poderia ter vindo? Tenho plena consciência de que requisitei os jogadores em melhor forma."

E continuou:

— Agora, tenho que me arranjar com esses que vieram. Não posso buscar ninguém. Sei que o ataque não chuta e que tem mêdo. Nossos jogadores não põem o pé se o adversário trava a bola. Mas isso tudo, eu não posso corrigir. E' um vício do próprio futebol brasileiro".

E disse mais:

— Logo, "de cara", no primeiro prélio, o time se assustou. Naquela fase inicial, vi tudo. Mas, por mais que eu grite, não adianta. Você viu aquele ponta direita da Argentina contra o Chile? Deu um tiro "prensado" que foi ouvido por todo o Estádio e continuou correndo normalmente como se nada houvesse acontecido".

Vícios Dos Clubes

A seguir, Brandão entrou numa parte muito interessante de suas declarações:

— Eu cheguei a uma conclusão. Os vicios dos clubes se reuniram nesta seleção. Quero dizer que um pouco dos defeitos do Santos, do São Paulo, do Corintians etc., formaram uma equipe que não corresponde. Mas a culpa disse tudo cabe a todos nós. Que posso fazer se o jogador brasileiro, antes de passar uma bola, tem que matá-la ou tentar a finta? E' um defeito de formação".

O Mundial

— Mas considero, daqui para frente, o Sul-americano como uma experiência para o Campeonato Mundial. Quero dar a minha contribuição. Não importa nem que venhamos a ser os últimos colocados. Não importa que o Brasil chegue em último lugar. Mas alguma coisa vamos levar disto. Quero ver se pelo menos dois ou três jogadores venham a sair deste certame em condições de serem aproveitados no "Mundial". Se cada uma das seleções, a paulista, a gaúcha que vai ao Panamericano, a carioca, fazer o mesmo, então, teremos em 58, material humano para a conquista do título máximo".

Relatório

Brandão terminou:

— Acabado o campeonato farei um relatório à C.B.D. Em meu nome próprio. Não me pediram. Mas vou fazê-lo. Então, mostrarei o que esteve certo e errado em Montevidéu, nossos vícios e nossas qualidades, para que isso venha a valer como uma contribuição minha. E' nesse sentido que estou orientando o meu trabalho atual aqui".

NA 11.ª PÁGINA DÊSTE CADERNO:

O FLAMENGO RECOMPÕE SUA FÔRÇA MÁXIMA PARA O TERCEIRO TURNO

●

ÚNICA DÚVIDA NO 'SCRATCH' DO BRASIL: ÁLVARO OU . . . ZEZINHO . . .

●

(Telegramas Dos Nossos Enviados Especiais a Montevidéu: Amauri do Nascimento e e Wilson Santos)

●

Nelson Rodrigues Fala do Adeus [illegible]negro:

"O BELO CANTO DO CISNE"

●

TREINA O VASCO SEM BELINI, VAVÁ E PINGA

●

Retorna Telê à Ponta Direita, Etc.

Penultima Hora

TIRAGEM: Só encalha na ULTIMA HORA

31-1-56 ★ Um Jornal Feito na Véspera ★ N. 170

POLÍTICA

Juscelino prometeu tirar o Brasil da fome. Logo no primeiro dia deu uma grande demonstração: 5.000 pessoas comeram de graça.

•

Não, não foi um Banquete de Posse. Foi um Banquete de posses.

•

Como se vê, sou dos poucos jornalistas que não tem puxado o Presidente. Ainda não me arrumei.

MANCHETE

Se Grace Kelly tivesse um filho, o Príncipe vestiria amanhã o menino de hoje.

•

O MUNDO MARCHA

Hoje em dia, quando se passa um telegrama para felicitar um amigo pelo seu primeiro casamento, quem recebe o telegrama é o filho do segundo.

EXTRA! Foi inventado no Rio o primeiro transporte interplanetário!

Transporta, com a maior facilidade e rapidez, dêste mundo para o outro.

AINDA O PÉ DE GÊSSO

ANÚNCIO N. 1: "Procura-se uma pessoa que tenha engessado o pé esquerdo, para comprar um par de sapatos n. 39, em sociedade".

•

ANÚNCIO N. 2: "Vende-se um gêsso de segunda mão, aliás, de segundo pé — com apenas 25 dias de uso — completamente equipado com bengala (para apoio), algodão e álcool (para limpar os dedos) e alguns autógrafos com telefones (para distração)."

•

MEU PÉ FICOU muito vedeta: fotografia nos jornais, citações em colunas sociais etc. Tenho certeza que, quando sair do gêsso, vai ficar novamente por baixo.

COMO SE DEDUZ pelo espaço que lhe dediquei hoje nesta página, estou conseguindo me libertar do meu pé. Uma vez que êle não conseguiu se libertar de mim.

•

DE QUALQUER maneira, tomem nota: vou escrever uma AUTOPEGGRAFIA — "A Volta do Pé de Gêsso". Esperem sentados.

leon eliachar

— UM JORNAL PARA LER DEITADO — UM JORNAL PARA LER DEITADO —

O Mundo Inquieto

CRIME EM FAMÍLIA

Em recente número, "Time" noticia a eletrocução de Hurbie Franklin Jr., um rapaz de 22 anos, condenado por haver assassinado um policial. E relata a história de Hurbie que é algo de incrível:

Quando Hurbie contava um ano e meio de idade um tufão no seu foi eletrocutado em Texas pelo assassinio de um guarda da prisão. Poucos anos depois, a mãe de Hurbie, que se separara do pai do menino quando este contava apenas 2 anos, casou-se em segundo matrimônio com um tal Bailey. Conseguiu divorciar-se de Bailey, mas, quando este foi condenado à prisão perpétua por ter roubado um trem postal, Virginia, cumprindo pena de 10 anos, por assalto, e seu segundo marido, com uma sentença alegando defesa própria, mas, quando Hurbie, está atualmente cumprindo pena de morte do filho, alegando ser ele uma vítima do ambiente em que crescera. Para Hurbie essa vida sem sol de uma cidade do Texas onde se acha aguardando julgamento por roubo.

A ORDEM CERTA

A um jornalista que lhe perguntou se seria capaz de se casar de novo com os mesmos que já tivera: Not at all, respondeu:

— Provavelmente, mas não no mesmo ordem cronológico".

A LIÇÃO DE MATEMÁTICA

Aos 15 anos, Giuseppe Arcano (como todos os meninos) estava muito preocupado com a matemática. Os pais, igualmente, lhe criticavam uma professôra: Teresa Sangrego, de 30 anos, que, juntamente com os segredos da matemática, ensinou-lhe os do amor. Após uma certa oposição de ambos os familiares, Teresa e Giuseppe se casaram, forçam passar a lua-de-mel na Grécia, terra de Pitágoras e de Euclides e, ao voltar à Itália, Giuseppe prestou exame e passou.

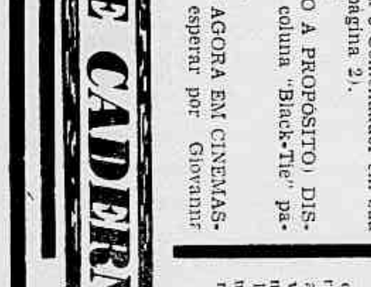

O tempo do Jardim do Palácio de Verão de Pequim

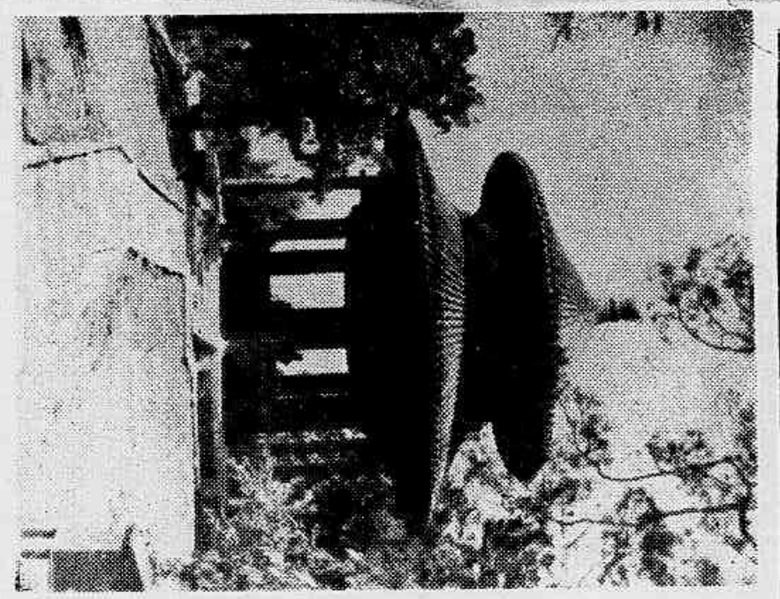

As Grandes Séries Internacionais de ULTIMA HORA

A Industrialização Avança às Pressas, Mas a Coletivização Encontra Barreiras

Os Grandes Problemas da China Estão Sendo Rapidamente Resolvidos na Cidade, Mas, no Campo, Que os Camponeses Trabalham Hoje Uma Vida Melhor, Muitos Empecilhos Somente Serão Superados a Longo Prazo

Segunda de Uma Série de Cinco Reportagens Exclusivas, de DANIEL MEYER, Para ULTIMA HORA, Direitos Reservados pela AGENCE PARISIENNE DE PRESSE

Hsiue Mu Tchiao é vice-presidente da Comissão Nacional da Planificação. Se, como todos os chineses, traja a beca azul que dá um ar de uniforme às roupas cotidianas, nota no entanto, numerosos luxos puramente decorativos e também que o azul não é mais a única cor dominante como se vê muito — o que não deixa de ser irônico — nos Estados Unidos da América.

Sua expansão é extremamente interessante. Quase sem consultar anotações, durante mais de quatro horas, êle nos fornece dados precisos sobre a economia da Nova China, e responde, sem sair de sua calma, às múltiplas perguntas que lhe faz a delegação da Comissão dos Negócios Estrangeiros da Assembléia Nacional francesa.

Fala-se, sobretudo, da industrialização à produção total do aço em 1943, era de 520.000 toneladas. Passou, em 1949, para 158.000 toneladas. Desde 1952, passou a atingir 1.350.000 toneladas. Em 1942, a produção carbonífera anual era de 62 milhões de toneladas; em 1949, de 31 milhões: três anos mais tarde atingia 63 milhões.

Antes de 1949, não havia, na China, uma só fábrica de máquinas, a não ser as de consêrtos. Em 1952, já existiam fábricas de máquinas-ferramentas e de motores elétricos e de caminhões. Hoje Mu Tchiao indica-nos, com orgulho, que a China executa os diferentes de seu país. Industrializar a China, transformando-a de país agrícola em Estado industrial: eis o objetivo essencial do novo regime. Em 1952, já existiam fábricas de máquinas-ferramentas e de motores elétricos e de caminhões. Hoje Mu Tchiao indica-nos, com orgulho, que a China executa os diferentes de seu país. Industrializar a China, transformando-a de país agrícola em Estado industrial: eis o objetivo essencial do novo regime. Em 1952, já existiam fábricas de máquinas-ferramentas e de motores elétricos e de caminhões. Hoje Mu Tchiao indica-nos, com orgulho, que a China executa os diferentes de seu país. Industrializar a China, transformando-a de país agrícola em Estado industrial: eis o objetivo essencial do novo regime.

A Transformação Dos Empresas Comerciais

A mesma precisão se encontra na vontade de transformar as empresas comerciais privadas, de atacado e varejo, em empresas mistas. Distingue-se atualmente três categorias de comércio privado: em primeiro lugar, as que compram ao Estado a preço de atacado e revendem a preço de varejo livre; em segundo lugar, as que compram e revendem a preço estabelecido pelo Estado; e, finalmente, o comerciante é proprietário das mercadorias.

A segunda categoria consiste em depositar num banco 70% do valor das mercadorias concedidas pelo Estado e em fixar os preços de venda. E, finalmente, a terceira categoria é o comércio misto, de capital de Estado e privado, cuja direção pertence ao governo.

As duas últimas categorias podem ser consideradas como a forma superior.

Acrescentamos que, no que se refere aos cereais e ao algodão, o Estado possui o monopólio das compras e a fábrica tecelã e a 2ª de Pequim, que visitamos é ultrapassada.

Quase todo o material, de origem chinesa, a maior parte dos tecidos da indústria pesada e leve que vimos na Mandchúria e em Pequim, foi fabricado pelos próprios chineses. Os russos estão encarregados de explicar o funcionamento de sete material aos novos quadros de técnicos. Aliás, foi na Mandchúria que envi. "especialistas" soviéticos ao Ocidente, "impressionada" da União Soviética.

As dificuldades da nova economia não provêm mais, hoje, da falta de matérias-primas, mas da insuficiência de energia elétrica e de combustíveis líquidos. Os chineses não pretendem fazer da industrialização um fim em si mesmo, mas um meio de elevar o nível de vida da população. Mas como em outros países em período de 1ª de 28 de junho de 1950, sobre a reforma agrária cujo objetivo essencial era aumentar o nível de produção rural, liberando ao mesmo tempo a força de trabalho necessária à industrialização. Em particular, a reforma pretendia modificar o sistema de distribuição da terra, a fim de liberar as forças produtivas das regiões rurais e desenvolver a produção agrícola para abrir caminho à industrialização. Os camponeses não participaram diretamente da reforma, mas foram confiscadas e repartidas.

Os quarenta artigos da lei prevêem os mínimos detalhes dessa partilha, que tinha ao mesmo tempo o fito de tentar igualar os bens de cada um, mantendo ao mesmo tempo os elementos das antigas classes que haviam trabalhado para o inimigo — criminosos de guerra, contra-revolucionários ou sabotadores — mas que provaram os seus méritos. Esse princípio igualitário partilhou também as atividades culposas. A lei naturalmente, dava uma espécie de prioridade às famílias dos mártires da Revolução e aos milhares revolucionários e à gente humilde.

Previa o respeito às tradições, aos túmulos, às árvores plantadas nos cemitérios, aos locais considerados de valor histórico, aos monumentos nacionais, aos santuários, templos, igrejas etc. Em resumo, a Revolução estava

(Continua na 4ª página)

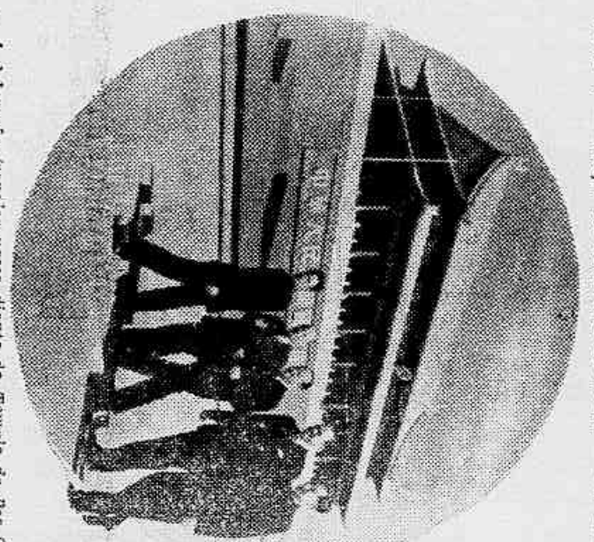

A delegação francesa passa diante do Templo do Paz Celeste, cuja silhueta tornou-se emblema oficial da Nova China

Ultima Hora

ANO V — Rio, 1 de Fevereiro de 1956 — N. 1.413

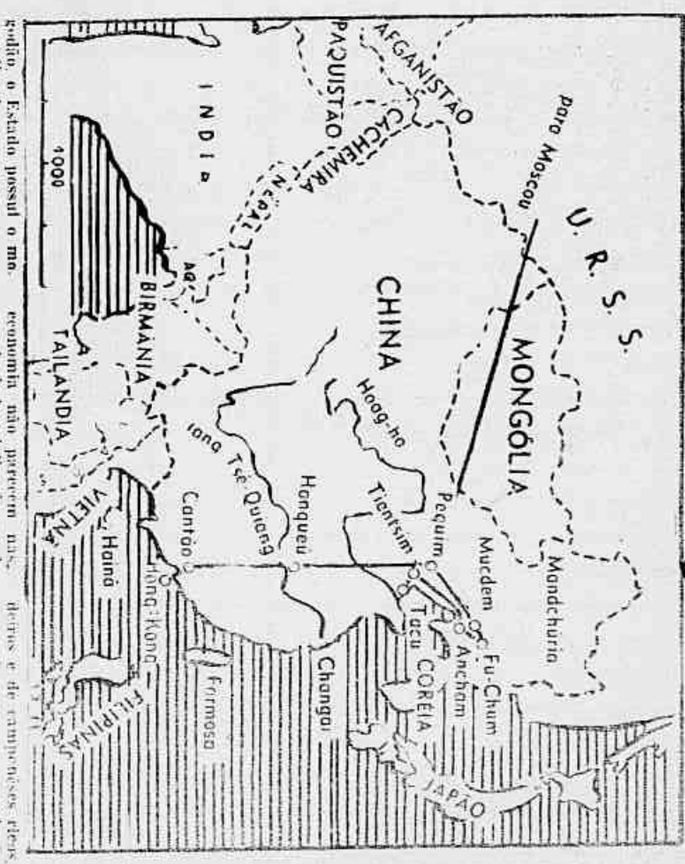

Viagem à China Moderna

NESTE CADERNO

1 — CONTINUA A FARRA COM OS CARROS OFICIAIS! — E continua "Fala o Povo" a denunciar os farristas (página 7).

2 — LODI AMPAROU OS JORNAIS QUE O LEVARAM A RUA DA AMARGURA — Edmar Morel prossegue com sua impressionante série (pág. 7).

3 — RIO, 40 GRAU VAI SER FESTEJADO COM COMIDINHAS DO NORTE — é o que se anuncia na "Ronda da Meia-Noite" (página 2).

4 — A SINA DO CRONISTA DE RADIO É FINCAR PÉ NOS MAUS PROGRAMAS — queixa-se Mário Lago em "Onda e Ondas" (página 4).

5 — O TBC NÃO TEM DINHEIRO PARA IR À ESTRANJA — E o que revela o Comendador em sua "Ronda da Meia-Noite" (página 2).

6 — JOÃO DA EGA (MUITO A PROPOSITO) DISCUTE MENUS — em sua coluna "Black-Tie" (página 2).

7 — AS ITALIANAS VEM AÍ AGORA EM CINEMASCÓPIO e vale a pena esperar por Giovanni Ralli (página 3).

O COMENDADOR INFORMA

A RONDA DA Meia Noite

ANGELITA CONFIRMOU NOSSOS PROGNÓSTICOS . . .

Angelita Martinez, bonita, simpática e talentosa VEDETTE de nosso teatro-musicado, confirmou os prognósticos do Comendador: venceu espetacularmente o concurso que sagrou a "Rainha do Baile das Artistas de 1956, certame organizado pela Casa das Artistas e êste ano novamente patrocinado por ULTIMA HORA. Foi uma vitória justíssima. Através da "Ronda", o Comendador leva seu abraço à nova "Rainha". E que "Rainha"... (Na foto: logo que foi conhecida a vitória de Angelita, as concorrentes Célia Maria (à esquerda, 6.º lugar, e Rosita Lopes, 5.º lugar, confraternizam com a "Rainha", superando-lhes uma beijoca na moça sorridente de felicidade...)

DO RIO E DOS ESTADOS

O estado de saúde de Bambi, bailarino exótico do elenco de Silveira Sampaio ("No País dos Cadillacs", no Dulcina, e "Brasil, de Pedro a Pedro", no Béguin) continua a se agravar (neurite). O rapaz foi hospitalizado.

☆ ☆ ☆

LILLIAN Fernandes, noiva de Cole do elenco do próprio e uma das principais figuras de "Banzo-Aiê" (Night-and-Day) foi para São Paulo, onde se submeterá a uma operação na garganta. Disse a bonita moça que pretende voltar à ação no "Night-and-Day" na próxima segunda-feira.

☆ ☆ ☆

ALIAS, desde anteontem Lillian Fernandes está sendo substituída em "Banzo-Aiê" por Carla Nell. Por outro lado, Carlos Machado mudou um pouco o texto da "conferência dos Quatro Grandes dos ritmos populares". A coisa agora fala do grande banquete da posse do Sr. Juscelino Kubitschek e outras coisas que tais...

☆ ☆ ☆

NA próxima segunda-feira, depois das 20.30 horas, o "Cabeça Chata" estará em polvorosa. E' que será realizado um grande jantar em comemoração à liberação e ao êxito gaúcho do filme "Rio, 40 Graus", que o ex-Chefe de Polícia, Menezes Côrtes, transformou numa causa nacional. As listas de adesões podem ser encontradas em lugares assim como a Casa dos Artistas, a Secretaria da ABI, a redação de ULTIMA HORA, etc. Diz o Manezinho que a coisa cio sua casa pode pegar fogo. E que só existe horário pra começar, pois o final da festança não pode ser estabelecido... Preciinho "per capita": 120 "pratas".

☆ ☆ ☆

FALANDO a um jornalista de São Paulo, disse o Sr. Franco Zampari, diretor do Teatro Brasileiro de Comédia: — "Mesmo que haja Festival de Teatro em Montevidéu, o TBC não terá recursos para se locomover para fora do país. A viagem de um grupo de teatro exige despesas enormes, e, infelizmente, o teatro no Brasil é feito à custa de grandes sacrifícios".

IRACEMA VITÓRIA diz que está estudando arte dramática e que UN SALUDO CARIOCA, que será apresentado pelo produtor Carlos Machado durante um mês na Boite Le Carrousel, de Punta del Este, será sua última aparição no teatro-musicado. Afirma Iracema que o negócio agora é cinema. "Teatro só de Nelson Rodrigues, Silveira Sampaio e outras coisas que tais...", concluí a artista

Acaba de ser fundada em Recife a Associação dos Cronistas Teatrais Pernambucanos, com sede no Teatro Santa Isabel. Assim ficou constituída a primeira diretoria: presidente, Isaac Gondin Filho; primeiro secretário, José Maria Marques; segundo secretário, Angelo De Agostini; tesoureiro, Otávio Cavalcanti; diretor-geral, Boris Trindade; Comissão Fiscal: Valdemar de Oliveira, Vanildo Cavalcanti e Alfredo de Oliveira.

* * *

Carlos Machado pretendia fazer duas apresentações de Un Saludo Carioca no primeiro show do "Night-an-Day, antes do elenco seguir para Punta del Este. Mas desistiu da idéia. Só na volta é que o público carioca terá oportunidade de assistir ao show que o produtor preparou especialmente para a Boite Le Carrousel.

* * *

Jaime Costa anda à procura de uma estrêla para reorganizar, em São Paulo, seu elenco de teatro de comédia. O Costa pretende uma artista cômica.

Não Morra Pela Boca

Se você, caro leitor, parar no aeroporto de Vitória, não coma no restaurante de lá. Pois está arriscadíssimo a "morrer pela bôca".

☆ ☆ ☆

Com o calor de ontem, o jeito foi enfrentar, no jantar, uma "salada tropical" no Esplanada, aquêle restaurante polonês da Avenida Churchill. Mas se lá fôr para comer a tal salada, leve uma companhia. Porque a coisa é pra dois... é uma boa pedida.

☆ ☆ ☆

O "Cervantes" agora é o ponto de concentração, na madrugada, de artistas de rádio, teatro-de-comédia e teatro-musicado. Conselho ao proprietário do restaurante: Convém não descuidar da comidinha...

☆ ☆ ☆

Logo mais iremos enfrentar os "sírs recheados" do "Le Boite Club". E, como está quente, é como é sempre uma boa pedida, com acompanhamento de uma cervejinha gelada, que ainda é a melhor bebida do mundo...

☆ ☆ ☆

E até amanhã, porque, com a temperatura nestas alturas, não é muito bom falar em comida...

MEMORANDUM

Hoje, banquete na Embaixada de Portugal.

Sexta-feira, recepção na Embaixada da França, em homenagem ao ex-presidente da República Francesa Vicent Auriol.

Dia 3, recepção na Embaixada da Polônia.

ANOTEI EM MEU CADERNINHO VERMELHO

Levei o "vermelhinho" ao Iate, onde, aliás, o "Baile da Onda" foi um sucesso, com muita gente caindo n'água para esquiar, depois da festa; e lá pude anotar, no domingo, o pequeno grupo que, comandado pelo Sr. Alexandre Camacho, saiu a passeio na lancha Arpège.

* * *

O casal Ermelino Matarazzo, que primeiro foi dar uma voltinha de lancha com a filhinha e depois voltou para sair com outro grupo, em que estava incluído o Sr. Carlo Enrico Gilioli.

* * *

Sergio Carneiro e o Comandante Belém, que saíram no avião da F. A. B. tentando localizar os barcos brasileiros da regata Buenos Aires-Rio, e voltaram sem achar nenhum.

★ ★ ★

D. SARA KUBITSCHEK

A primeira dama do país, já famosa por suas realizações sociais em seu Estado, promete agora um novo incentivo às obras assistenciais em âmbito nacional

No Metro-Copacabana

AMA-ME OU ESQUECE-ME em sessão especial, na meia-noite de sexta-feira. Levou ao Metro muita gente conhecida, e tenho certeza de que levaria muito mais se fôsse à sessão realizada às dez horas. Ruth Etting ama, sofre, ri e canta na voz e no corpo de Doris Day, sem a surdez e muito mais glamorizada, e James Cagney volta mais gangster do que nunca.

Entre a assistência, onde se viam muitos críticos de cinema, como é óbvio, vi o sr. e a sra. Arnaldo Brenha e srta. Rachel Santos Jacinthio (que chegou depois do filme começado, pois estivera desfilando no Copacabana), a srta. Lucia Burlamaqui com o sr. Herry Stone, o sr. Alfredo Canedgia Barbosa e a sra. Adalgisa Nery. Estava começando a anotar os nomes quando as luzes se apagaram.

★ ★ ★

EM ANGRA DOS REIS

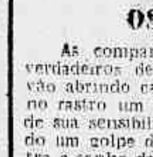

O sr. Joaquim Guilherme da Silveira, levou o Miss Bangu a Angra dos Reis, para o Campeonato de Pesca

O V Campeonato Brasileiro de Caça Submarina levou bastante gente a Angra dos Reis, no fim-de-semana que passou. A Equipe dos Marimbás A e campeã pela terceira vez, e venceu com um pôso de 1.233 pontos. Estão três vêzes ne parabens os srs. Arnaldo Borges, João Borges, Carmona, Celmar Padilha, José Carlos Brito (Batisfera), Oscar Spodt e Antar Padilha.

*

O que evitou que a equipe do Arpoador vencesse foi uma demora de 55 minutos além da hora prevista para a chegada das equipes. Seria essa a campeão, pois obtêve um pôso total de 1.236 pontos, que se reduziram, com a demora, à 893.

*

A lancha "Miss Bangu" levou para Angra dos Reis o casal Joaquim Guilherme da Silveira e seus convidados, Betty e Lourdes Faria, Marcelo e Ligia Machado.

*

Jorge de Matos levou o sr. Adhemar de Barros, como convidado especial, em sua lancha "Maristela", e ainda Ligia e John Lowndes, Pery Igel, Tony Mayrink Veiga e o sr. e a sra. José Julio de Carvalho, todos falando muito e falando como entendidos.

*

A equipe do Tortuga colocou-se em terceiro lugar e o "Arpoador Jr." em quarto.

NOTAS A JATO

1 Viaja sábado para a América do Norte depois de passar uma temporada em Paris, o sr. Nelson Baptista.

★

2 A organista Veronica Becker estreará, depois do Carnaval, no Sacha's. Realmente, Sacha precisa de Alguém para revessá-lo no piano.

★

3 O senador Assis Chateaubriand foi o anfitrião de um almoço na sexta-feira, a que estiveram presentes entre outros, o Conde de Covilhã e o sr. Alcebíades Salles.

★

4 O sr. e a sra. Oscar Cambos Viana reuniram sábado um grupo de amigos, em sua residência, cujo fim de noite foi uma ida a Tijuca para assistir ao ensaio geral de uma Escola de Samba.

★

5 O ator norte-americano Paul Lukas está passando férias em São Paulo e lá pretende fazer uma conferência sôbre o título "Minhas experiências teatrais e cinematográficas."

★

6 O deputado Auguste Viana comemorou a data de sua nova idade dia 29, domingo.

★

7 No avião de Jockey, a nova geração, nas pessoas de Cesário Mello Franco Sobrinho e Fernando Sclemínio de Almeida, invadiu a mesa do grupo mais velho, cujos baluartes são os srs. Renato Mendonça, conde de Covilhã e Guedes de Melo.

★

8 Depois que organizou o estoque de casacas do Reis, muita gente procurou as do Zózimo Ribeiro.

★

9 Anteontem, dois grandes nomes da Aeronáutica estiveram nova idade: o tenente-brigadeiro Antonio Trompowsky, ministro do Supremo Tribunal Militar, e o brigadeiro Nero Moura.

★

10 O novo amor do sr. Gérard Larrageiti é a última Miss Distrito Federal, srta. Elvira de Veiga Wilberg, que tem uns olhos verdes muito suaves.

★

11 O cronista Rocalho Alfinete tem andado numa roda-viva, durante o Carnaval, pois transmitirá o Baile do Galo Vermelho, diretamente da Bahia, e o Baile de sábado de Carnaval no Copacabana Palace, além de outras festas.

★

12 Sábado passado, Roberto e Eduardo Malman ofereceram, em sua residência petropolitana, uma reunião, que contou com muitos nomes da nova geração que lá estão veraneando. A noite teve, inclusive, uma batucada à beira da piscina, que se estendeu até o amanhecer de domingo.

★

13 No sábado de Carnaval, o Clube Petropolitano fará realizar um animadíssimo Baile de Máscaras e, por baixo delas, haverá muita gente conhecida, que não pretende descer para o Rio, pois acha que o Carnaval de Petrópolis vale a pena.

Black tie

JOÃO DA EGA

O CASO DO "MENU"

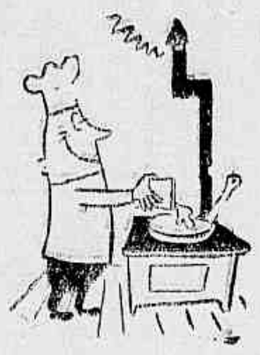

Hoje é o dia em que os convidados do Presidente da República saborearão, entre os apêrtos das casacas e o pêso das condecorações, o já tão falado pardalpio, para a confecção do qual foi importado (a banhos) um tal sr. Grangier.

Muito justamente a classe dos cozinheiros patrícios reivindica sua posição de qualidade e defende-se. Está tudo certo. Para começo de conversa não nos quer parecer necessitasse vir de tão longe um consumado mestre para abrir latas de caviar, fazer o mesmo nas de "paté" ou para temperar um faisão que, naturalmente nada de ser daqueles criados em galinheiros e nunca o produto de uma autêntica caçada, pois estamos fora de época, em estação proibida, por ser o momento propício ao acasalamento das aves...

Partindo, pois, do ponto em que tudo isto é verdadeiro, resta explicar aos inimigos do Presidente Kubitschek e — conseqüentemente — do Itamarati, que o "menu" é escolhido pela organização incumbida de tais encargos, neste caso, o "Vogue".

E' preciso também, que se compreenda que o estimado Barão Von Stukard quis, com todos êsses requintes de importar "abridores de latas" com direito a diplomas e outros "rubans", demonstrar o quanto se empenhara na tarefa. Não se pode exigir de um estrangeiro, por mais tempo que tenha de Brasil, êstes vícios sentimentos verde-amarelistas. O nosso amigo Stukard almejou agradar e bem servir, impressionando bem os ilustres visitantes. E' claro que não achara (é seu ponto de vista) indicada a cerimônia — de caráter tão internacional para uma demonstração de culinária brasileira.

Questões de Sotaque

Sabemos todos que o Brasil e o Rio estão cheios de admiráveis cozinheiros nacionais e estrangeiros radicados aqui, mais que habilitados para tanto ou mesmo para muito mais. Nesta hipótese, porém, não estaríamos falando em Stukard, em "Vogue", em Grangier" e o "menu" estaria como assunto sem interêsse.

O ex-Presidente Auriol, do mesmo modo será todo emoção, ao declutir o paté com trufas que habitualmente belisca com pão e manteiga em seus "soupers".

O caviar com seu internacionalismo gustativo, unirá paladares de todos os setores, pela frente ou por trás de qualquer cortina, de ferro ou de dólar.

Os ingleses ficarão contentes com o uisque verdadeiro, e nos também. Não sabemos se realmente o objetivo do Barão Stukard será alcançado, apesar de sua farta experiência mundial por várias décadas. Quanto a mim, declaro que, se em Marselha me dessem uma feijoada, eu choraria duas vêzes: a primeira, pela sensibilidade que tocaria as cordas do meu patriotismo; e a segunda por ter a convicção de que a feijoada seria pessima. Em seguida, seria correndo a saborear uma "bouillabaisse". Sei de um amigo que pediu um filé com fritas na "Tour d'Argent" e quase foi assassinado pelo "maitre"...

Comida também tem sotaque. Por enquanto o petróleo é que é nosso. Os "menus", as feições, os patés, as lagostas, êstes ainda não são. Mesmo porque quem quiser comer muqueca de peixe com leite de côco e azeite de dendê, que vá ao "Cabeça Chata"; quem desejar saborear uma lagosta do outro mundo, que tome o avião e vá à Boa Viagem, no Recife; quem se apetecer por um caruru, que vá a Maceió; quem sonhar com um vatapá ou um chim-chim de galinha, que vôe até a Bahia. Quem tiver fome de pato com tucupi, que se raspe para Belém do Pará. Comer isso tudo aqui da casaca e condecorações, jamais! Não é "bem".

O "menu" do Barão está muito bonito, muito digno e não tem bandeira: é para agradar a todas as nações presentes, nos sotaques de seus dignos representantes. O que não impede que os nossos mestres cucas tenham carradas de razão, pelo fato de haverem importado um "cordon bleu" para abrir latas.

Desejamos à todos, para esta noite, uma rápida e fácil digestão sem trapêzios nem atropelos, pois o calor pediria comidinhas leves.

UMA POR DIA

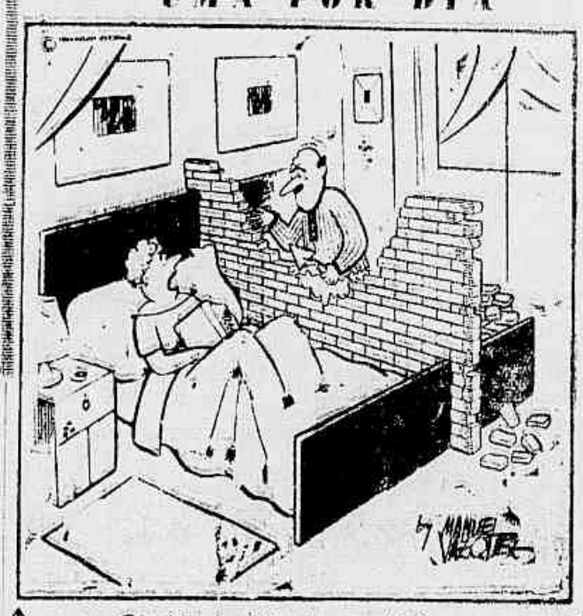

— Continuas zangado, querido?

O Câncer e o Sexo Feminino

Qual é exatamente a relação entre o sexo feminino e o câncer? O fato de ser mulher aumenta as possibilidades de aparecimento do terrível mal? Em Seleções de fevereiro você encontrará as respostas da ciência a uma série de perguntas sôbre êsse flagelo de nossos dias, além de 23 outros artigos de palpitante atualidade e o resumo de um livro empolgante: «O Caso Dreyfus». Adquira ainda hoje o seu exemplar de Seleções de fevereiro. À venda em tôdas as bancas de jornais.

43-2241 "REPÓRTER-ULTIMA HORA"

Passe o Carnaval na BAHIA

6 dias inesquecíveis em Salvador

com êste fabuloso programa de atrações:

1 - Transporte ida e volta em Super-Convair da Cruzeiro do Sul, com recepção e translado do aeroporto ao hotel e vice-versa.

2 - Seis dias maravilhosos no modernissimo Hotel da Bahia, em apartamentos de 2 pessoas, com banho privativo, refeições, gorjetas, taxas, tudo incluído.

3 - Quatro excursões, inclusive excursão marítima na Bahia de Todos os Santos, "show-boat" e tarde dançante.

4 - Banhos de mar à fantasia na soberba praia de Itapoan.

5 - Almoço típico na lagoa de Abaeté, com demonstrações de capoeira.

6 - Entrada para as festas de Carnaval nos melhores Clubes da Bahia.

7 - Cinco grandes bailes de Carnaval, inclusive o já famoso

BAILE DO GALO VERMELHO no Hotel da Bahia

tudo isto por apenas $15.850,

Informações e reservas nas agências de turismo autorizadas pela

DIRETORIA DE TURISMO DA CIDADE DO SALVADOR

e nos balcões das

SERVIÇOS AÉREOS CRUZEIRO DO SUL

Exija a ficha de inscrição oficial e o envelope de viagem, garantias dos serviços anunciados.

A BAHIA O ESPERA COM OS BRAÇOS ABERTOS!

TEATRO Aldo Calvet

GOLPE CONTRA OS BANDEIRANTES

As companhias ambulantes brasileiras, guiadas por verdadeiros desbravadores dos sertões, bandeirantes que vão abrindo caminho à civilização, porque vão deixando no rastro um pouco de cultura, um pouco de arte, algo de sua sensibilidade e dos seus sentimentos, estão sofrendo um golpe de morte que as liquida para sempre. Contra a sanha dos exibidores cinematográficos não há quem defenda êsses tropeiros teatrais que dispõem apenas dos seus esforços, da sua tenacidade, da sua bravura, para vencer tôdas as dificuldades com ânimo forte e com denôdo. Levanta-se, agora, como barreira intransponível a êsses empresários itinerantes o cinemascope, pois que antes, sujeitos embora a percentagens escorchantes, ainda podiam dispor do palco em dias alternados para os seus espetáculos, e, assim, indo de cidade em cidade, de sacrifício em sacrifício, a cumprir a missão é a exercer o ofício como era possível e a situação permitia. Já, no momento, chega-se ao final, porque desaparecem os meios existentes que eram os cine-teatros do interior. Pode-se, hoje, assegurar que se torna definitivamente encerrada essa mínima condição de trabalho para os grupos teatrais em excursão. Fora do litoral e de algumas cidades mais afortunadas que possuem teatros oficiais (estaduais ou municipais), os que até presentemente não caíram ainda nas garras dos donos de muitos circuitos, fora daí nada existe que possa salvar os missionários da arte dramática, porque contra êles se levantam as telas panorâmicas e o cinemascope irremovíveis, reduzindo os palcos a simples depósitos de aparelhos de som e alto-falantes diante dos quais o artista, criador de beleza, se confunde numa só expressão emotiva como impulsionado por um único sopro de vida, maquinal e automático. E' necessário defender as companhias itinerantes, dando-lhes leis que as garantam nas suas "tournées" pelo interior do Brasil, por onde justamente o povo simples e humilde, tanto se aprecia, tanto as aplaude, e tanto com suas representações se beneficiam.

Comunicado da ABCT

A Associação Brasileira de Críticos Teatrais distribuiu uma nota à imprensa, dando amplos esclarecimentos sôbre os motivos do adiamento das eleições dos melhores de 1955, marcadas para então, tendo a diretoria acatado o requerimento dos militantes nêsse terreno, e deliberado fôsse reunido o Conselho para ciência da atitude amanhã, às 17 horas, na SBAT. A assembléia para discussão do regulamento dos prêmios deverá efetuar-se, possivelmente esta semana, acreditando-se que o prêmio para a escolha dos melhores do ano passado só se realize depois do carnaval.

Notícias Breves

Enfermo — Em sua residência, na Praça Floriano (Cinelândia), encontra-se acamado, sem inspirar cuidados, o ator Jaime Costa.

Férias — Lisboa, 31 (ANI) — A atriz brasileira Joana D'Arc segue, hoje, para a Ilha da Madeira, em gôzo de férias.

"Reprise" — Darcy Gonçalves vai voltar a representar, no Glória, "Milôca Recebe aos Sábados", de Cló Prado.

Excursão — Lisboa, 31 (A. N. I.) — A sambista brasileira Deo Mais irá para Madrid atuar num cassino de Fassaqosa, quando terminar a sua temporada nesta cidade.

Contrato — Firmou com a Emprêsa Eduardo Farah, para o Teatro Tijuca, Dayse Paiva, filha de Vicente Paiva, que vai assim estrear no palco.

"Un Saludo Carioca"

Carlos Machado, em carta, participa-nos a sua nova iniciativa que, como afirma, "vem de concluir com êxito, em prol de uma maior divulgação do nosso teatro musicado, desta vez numa temporada internacional". O produtor levará ao Hotel Casino San Rafael, em Punta del Leste, "Un Saludo Carioca", composto apenas de artistas nacionais e músicas populares brasileiras. As contratadas para essa temporada de um mês são Carmen Verônica (cliché), Consuelo Leandro, Norma Bengal, Norma Tamar, Iracema Vitória, Iracéma de Brito e Eloína, além do conjunto regional "Jupira e suas Cabrochas", o cantor-compositor Mansueto e vários sambistas e ritmistas da Escola de Samba Império Serrano. Compõe-se o "show" dos melhores quadros de diversos outros de sucesso aqui com guarda-roupa de Gisela. Carlos Machado não interrompe a carreira de "Banzo Aiê", mesmo nas três noites de carnaval, pois passará a ser apresentado durante o jantar, no horário de 22.30 horas.

Fora do PALCO

O LANÇAMENTO DE "OTELO"

A Cia. Tônia - Celi - Autran espera estrear em fins dêste mês, no Teatro Dulcina, apresentando ao público carioca para início de suas atividades a peça de título acima de Wilhom Shakespeare, em versão de Onestaldo de Pennalort. Os cenários e figurinos são de Aldo Calvo. O novo conjunto está assim organizado: diretor-geral — Adolfo Celi; vice-diretor-artístico — Benedito Corsi; vice-diretor-administrativo — Geraldo Mateos. Elenco: Maria Della Costa, Sandro Polloni, Tônia Carrero, Myriam Pércia, Fernanda Montenegro, Celi Autran, Benedito Corsi, Cláudio Corrêa e Castro, Felipe Wagner, Nelson Camargo, Oswaldo Loureiro Filho, Paulo Autran, Sebastião Vasconcelos e Tarcísio Zanotta.

Cinema

"O GRANDE PINTOR"
(Filme nacional)

A gente fica fora uns dias, volta à atividade profissional, e que acontece? Pega logo de começo um filme como "O Grande Pintor", que não passa de mais um dêsses irresponsáveis filmezinhos que o cinema brasileiro realiza com uma constância inacreditável, na santa inocência de que o público, verde e amarelo é bobos e quer isso mesmo.

A película é um amontoado de sandices, saturadas (?) na base de Ankito, um comediante que poderia ser melhor aproveitado no gênero de comédias "malucas". E que fizeram argumentista, produtor, diretor & Companhia? Reuniram tôdas as bobagens do mundo e mandaram Ankito e seus companheiros executar a receita. Não há uma situação inteligente, um momento em que o diálogo deixe de ser grosseiro e incongruente, e o comportamento dos intérpretes menos ridículo.

Ankito, como já dissemos, merecia melhor sorte. Mas, para isso, teria que contar com um argumento à sua feição e uma direção que controlasse seus tiques já supermaniados. Carlos Tovar, um bom tipo de "malandro", também não teve oportunidade na história inacreditável que serviu de base para o filme. E Violeta Ferraz, coitada, estabeleceu-se cinematogràficamente como o tipo de "Paraíba masculina, mulher macho, sim senhor..." Que coisa lamentável e grosseira, e que faz mal à vista e aos escrúpulos de quem possui um pouco de sensibilidade... E Gilberto Martinho, e Wilson Grey, e Wilson Viana, tão bons rapazes, todos perdidos em papéis que primam pelo ridículo.

Alípio Ramos, que começou tão bem com produções despretensiosas, mas sem comprometer o cinema nacional, precisa mudar de orientação. A "série Ankito" carece de argumentos menos estúpidos. Quanto a Victor José Lima, autor da história e diretor, devia cuidar mais de seu nome. A irresponsabilidade tem um limite....

Cotação: FRACO.

LUIZ ALÍPIO DE BARROS

Romanos (& Romanas) em Cinemascope

Vamos logo dizendo que ela se chama Giovanna Ralli e vem aí em uma porção de filmes italianos. Agora, passemos a falar do último dêles. RACCONTI ROMANI, dirigido por Gianni Franciolini, em Eastmancolor e Cinemascope. Trata-se de uma adaptação, pelo próprio autor, de uma série de narrativas de Alberto Moravia sôbre a gente comum de sua querida Roma. Não é dêsses "filmes de contos", mas conta uma porção de histórias, que giram em torno de quatro rapazes: Franco Fabrizi, Antonio Cifariello, Maurizio Arena e Ciancarlo Costa. A malta masculina, entretanto, estará mais interessada em saber que os rapazes namoram, respectivamente, as bonitas Silvana Pampanini, Giovanna Ralli, Maria Pia Casilio e Eloisa Cianni. Como se isso não bastasse, o filme apresenta ainda Toto e Vittorio de Sica. Sua mensagem: não há coisa melhor na vida do que o trabalho honesto. Moravia, grande romancista italiano, teve sorte antes com a transposição para o cinema de seu "*La Provinciale*" (*Insatisfeita*), e azar com "*La Romana*". RACCONTI ROMANI, ao que tudo indica, fará companhia ao primeiro.

DANIELLE SOB AS ORDENS DO EX-MARIDO

O cinema francês, que, nas últimas semanas cariocas, não vinha sendo muito bem tratado por nossos exibidores, em prejuízo dos inúmeros admiradores que conquistou entre nós, estará segunda-feira bem representado (segundo a crítica européia) por um drama conjugal defendido por dois dos melhores atores do cinema de França: Jean Gabin e Danielle Darrieux. Apropriadamente (e irônicamente), a Darrieux foi dirigida por um ex-marido, Henri Décoin. Chama-se o filme **"Amor Traído"** (**La Verité sur Bébé Donie**). Na gravura, a família "Donge": François (Gabin), Georges (Daniel Lecourtois), Jeanne (Claude Génia) e Bébé (Danielle Darrieux).

PEIXE DIFÍCIL

Telegrama da France Presse, vindo de Lima, informa que o diretor Fred Zinnemann viajou para Cuba, após penosos dias de trabalho em busca de um peixe de 500 quilos, para a filmagem das primeiras seqüências da versão cinematográfica de **The Old Man and the Sea**, livro de Ernest Hemingway que mereceu o Prêmio Nobel. Zinnenann disse que voltará a Lima dentro de duas semanas, com o romancista e o ator Spencer Tracy, que encarna o principal papel da película, da qual algumas seqüências filmam-se em Cuba, onde reside Hemingway.

Comemoração no Cabeça Chata

Promovido por uma comissão de intelectuais, artistas, parlamentares e jornalistas, realiza-se segunda-feira próxima, a partir de 20,30 horas, no Restaurante Cabeça Chata, um jantar de comemoração pela liberação do filme brasileiro "Rio, 40 Graus", e já também por seu extraordinário sucesso público no primeiro lançamento (Pôrto Alegre). A comissão, onde figuram os nomes de Pompeu de Sousa, Décio Vieira Ottoni, Alex Viany, Orígenes Lessa, Célio Gonçalves, Colé Santana, Aldo Calvet, Manoel Barcelos e muitos outros, avisa que há listas de adesão nas redações de ULTIMA HORA, "Diário Carioca", "Jornal do Cinema" e "Manchete", na secretaria da A.B.I., na Casa dos Artistas, na A.B.R. e no próprio restaurante. Aliás, deve-se ressaltar que Manezinho Araújo, associando-se à festança, oferecerá por sua própria conta as bebidas.

Espera-se a adesão de todos os que se bateram pela liberação do filme, e que assim conquistaram uma notável vitória para a liberdade de expressão artística no Brasil.

Ultima Hora em Hollywood

Com ORLANDO LINS

FOME E DESAPONTAMENTO, INCENTIVOS DE ALEC GUINNESS

Alec Guinness, um dos mais versáteis atores da tela, afirma que deve seu sucesso a dois fatores: muita fome e muito desapontamentos. "Fome e desapontamentos são grandes incentivos. A fome apontou-me o caminho a seguir", confessa o grande ator, "e os desapontamentos fizeram-se pertinazes".

Os trabalhos de Alec Guinness desafiam esteriotipagem: num filme êle é criminoso, noutro é um santo, num filme é jovem, noutro é ancião. E, muitas vêzes, num mesmo filme, interpreta duas ou mais diferentes personagens, como sucedeu em **As Oito Vítimas**, onde fêz os oito papéis-título, entre os quais o de uma velha!

Embora muita gente possa discordar (inclusive eu próprio), Guinness crê que a função principal do cinema é proporcionar entretenimento, não considerando a tela um veículo de educação e propaganda, nem um solucionador de problemas. "Por que devem os filmes conter uma mensagem ou apresentar a solução de um problema social qualquer?" pergunta o astro de **Prisioneiros do Remorso**. "Não basta que representem uma forma de diversão ao alcance de tôdas as bôlsas? Além disso, que grandes problemas poderiam ser resolvidos nas duas horas de projeção do filme na tela?" (Nota da Redação: Estranhamente, **Prisioneiro do Remorso** é um filme político altamente polêmico, que, da primeira à última cena, discute uma "mensagem".)

Alec Guinness começou a estudar arte dramática quando tinha apenas 11 anos de idade. Depois de algumas lições, sua professôra lhe disse que desistisse, que não tinha habilidade artística. O menino Guinness, após êsse primeiro desapontamento, matriculou-se numa escola dramática... e lá também lhe disseram que não tinha nascido para ser ator. Contudo, apesar do "entusiasmo" dos professôres, Alec continuou a estudar até que seu dinheiro acabou. Deixou então a escola e foi procurar trabalho. O primeiro produtor cinematográfico que lhe deu um teste quase lhe deu também uma surra depois da prova, tão mal se saiu dela o jovem Guinness.

"Passei fome por muitos anos", relembra o cardeal de **Prisioneiro do Remorso**, "pois ninguém queria me dar trabalho. Cheguei a andar descalço e viver da caridade alheia. Assim que conseguia algum dinheiro, corria à bilheteria do teatro mais próximo, para estudar o trabalho de atores experimentados.

Lentamente, sem pressa, trabalhando no teatro e no cinema em papéis sem importância, Alec Guinness foi adquirindo a experiência de que necessitava, e subindo na carreira que escolhera e que, segundo outros, não era para êle. Hoje, o rapaz "que nunca daria para ator" é considerado pelos críticos de tôdas as partes do mundo como um dos mais finos astros da tela.

A ascensão de Alec Guinness é uma prova de que, com perseverança e confiança, tudo se consegue na vida.

Aproveite plenamente a sua
Viagem de férias
renovando, em diferentes cidades, o prazer dos seus dias de passeio e repouso
este ano sim, o senhor — com sua família ou com seus amigos — poderá organizar um completo programa de férias, aproveitando ao máximo os seus dias de passeio ou de repouso.
Para isso, escolha entre a relação de escalas da Nacional as cidades que deseja visitar. Existem muitas que, pelo seu aspecto pitoresco, pelo seu clima aprazível, pelas suas belezas naturais, são um convite inadiável aos que viajam para gozar férias inolvidáveis.
E, ao reservar seus lugares pela Nacional, recomende o agrupamento, numa só passagem, das cidades escolhidas na mesma rota. Desfrute, assim, de maior número de passeios, sem acréscimo no preço da passagem.
Consulte a nossa agência local sôbre as condições de viagem às 120 cidades servidas pelos nossos aviões
NACIONAL
TRANSPORTES AÉREOS
RIO DE JANEIRO: Rua Sta. Luzia, 803 - Tel. 32-2190 • BELO HORIZONTE: Av. Amazonas, 511 - Tel 2-0518
SÃO PAULO: Rua Conselheiro Crispiniano, 28 - Tel. 36-2264 • SALVADOR: Rua Portugal, 3 - Tel. 2334

Aonde Iremos Hoje

CINEMA

AMOR, MADAME... — Comédia maliciosa francesa, com Arletty e François Périer. Nos cinemas Paris, Paratodos e Mara. Horários: 2; 4; 6; 8 e 10 horas.

• • •

TERRA DA SEDUÇÃO — Melodrama pseudo-histórico inglês, desenrolado na Nova Zelândia, com Jack Hawkins e Glynis Johns. Nos cinemas Odeon, Leblon, Alaska, Marechal, Boulevard, Avenida, Leopoldina, Meyer, Bonsucesso e Monte Castelo. Horários: 2; 3,40; 5,20; 7; 8,40 e 10,20 horas.

• • •

TORMENTO — Dramalhão popularesco italiano, com Amedeo Nazzari e Yvonne Sanson. Nos cinemas Art-Palácio, Rivoli, Presidente, Santo Afonso, Palácio Alcienópolis, São Jorge (Niterói). Horários: 2; 4; 6; 8 e 10 horas.

• • •

SOFRENDO DA BOLA — Chanchada norte-americana, com a dupla Jerry Lewis-Dean Martin. Nos cinemas Plaza, Astória, Olinda, Colonial, Primor, Haddock Lobo e Madureira. Horários: 2; 4; 6; 8 e 10 horas.

• • •

HELENA DE TRÓIA — Contrafação homérica, onde se saltam as cenas de batalha, com Rossana Podestá e Jacques Sernas. Em Cinemascope. Nos cinemas Astória, Carioca, Pax e outros. Horário especial, a partir de 2 horas.

• • •

NOITES DE PARIS — Comédia musical, com Claudine Dupuis e Alfred Rode. Somente hoje no cinema Eskye, a partir de 2 horas.

• • •

O GRANDE PINTOR — Pastelão brasileiro, com Ankito e Violeta Ferraz. Nos cinemas Palácio Roxy, Madri, Vitória, Miramar, América, Santa Alice, Ipiranga. Horários: 2; 4,10; 5,20; 7; 8,40 e 10,20 horas.

• • •

A FAVORITA DE JÚPITER — Paródia da marcha de Aníbal sôbre Roma, com Howard Keel e Esther Williams. Em Cinemascope. Nos cinemas Metro Passeio, Copacabana e Tijuca. Horários: 2; 4; 6; 8 e 10 horas.

• • •

SINDICATO DE LADRÕES — Melodrama de "gangsters", com Marlon Brando e Eva Marie Saint. Nos cinemas São Luiz, Império, Copacabana, Carioca e Ideal. Horários: 2; 4; 6; 8 e 10 horas.

• • •

O ESCUDO NEGRO DE FALWORTH — Aventuras pseudo-históricas, com Tony Curtis e Janet Leigh. Em Cinemascope. Nos cinemas Rex, Rian e Central (Niterói). Horários: 2; 4; 6; 8 e 10 horas.

• • •

ASTRO DO VÍCIO — Melodrama francês de "gangsters", com Jean Gabin. No cinema Alvorada. Horários: 2; 4; 6; 8 e 10 horas.

• • •

PROGRAMAS DE TEATROS E "BOITES" NA PÁGINA SEGUINTE.

um carnaval de preços baixos
nas fantasias novíssimas da
Galeria
CONJUNTO PESCADOR
Blusa de malha listrada, gola canoa com sanfona branca na gola e manga, côres diversas. Cr$ 79,00
Calça comprida, modêlo ajustável em lonitex, em lindo acabamento com botões em enfeite. Cr$ 165,
CONJUNTO SABRINA
Blusa em popeline nas côres mais modernas. Cr$ 198,00
Calça em lonita com lindo efeito de botões no cós e bainha. Cr$ 145,00
CONJUNTO VERÃO
Blusa malha decotada, mangas cavada com laço nos ombros e listra branca na gola, côres da moda, manga e barra. Cr$ 79,00
Calça lonita, estilo mexicano, nas côres da moda. Cr$ 138,00
CONJUNTO ALEGRIA
Frente única em popeline nas côres branca, vermelha e preta. Cr$ 79,00
Calça em lonitex 7/8 c/ enfeites nos bolsos e bainha em côres contrastadas. Cr$ 180,00
CONJUNTO MÔNACO
Blusa em popeline lastex nas mais lindas côres da moda. Cr$ 99,00
Calça em lonitex, 3/4 mangas, com aplicação de botões na côr. Cr$ 98,00
CONJUNTO BEL STAFF
Blusa em popeline abotoada na frente com botões pretos decote quadrado, alça com 2 botões nos ombros, lindos modelos. Cr$ 169,00
Calça 7/8 rayon listrada, tipo cordone, nas mais sugestivas côres. Cr$ 225,00
COLUMBIA
Galeria Carioca
Rua do Ouvidor
esquina de Gonçalves Dias

Onda e Ondas

MARIJÓ

RAIOS!

Ah, a vida dêste que está aqui, como cronista de rádio, é interessante pra chuchu, mas muito mesmo! Vão espiando só: liga o caudinha quente. Espera esquentar. Esquenta. Entra uma geringonça. E cia é gostozinha até com açúcar? Nada feito! Não serve! Geringonça abandonada! Então, vai pra outra estação. E a churumela apresentada é ruim que nem cobra caninana? Pronto! É justamente essa que a gente vai ouvir, até o fim! Direitinho!

Pras profundas!

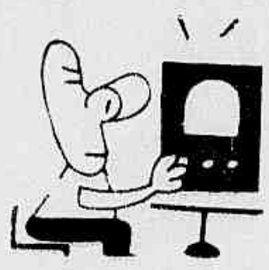

E quando o negócio apresentado é um drama remelento de grosso calibre, hein? Ih! Nem é bom falar! Não adianta a gente sofrer do coração! Tem que ouvir tudinho, até à última gota!

Pros diabos!

Há pouco, por exemplo, êste que está aqui ligou o caudinha quente pra Tupi. E foi ligar e logo entrar um bate-bôca brabo entre dois caras, assim.

— Voce é um canalha!

(Credo! Era uma novela, pessoal!)

— Não me exaspere! Estou armado!

— Seu "isto"!

— Seu "aquilo"!...

— E a sua!...

— Lá dêle!...

— Vá você, seu malcriado!...

Papagaio! Coitado do coração da gente!

Mas continuem espiando. Ai, ouviu-se um tiro. E logo uma voz abafada entrou assim:

— Você me matou...

Virgem Maria! O coração da gente!... E a voz, continuando:

—.. Vou morrer...

Carambolas! O coração da gente!...

Pois querem saber? Desligamos o caudinha quente. Contamos até quinhentos! Tornamos a ligar. E lá estava a voz, dêste jeito:

—...Ah, você me matou!... V...ou m...orrer... Ui...

Misericórdia! O coração da gente!

E tornamos a desligar o danado do popinha quente! E voltamos a contar até quinhentos! E, quando tornamos a ligar, que aconteceu, hein? Ah, o belezinha da voz, falava assim mesmo:

—...Uhm!... Se eu morrer...

Com um milhão de abóboras! O homem já não tinha certeza de que ia morrer! E o coração da gente que se danasse, não é?

Raios de profissão!

DISSE-ME-DISSE

TELE-TESTES HOJE — "Tele-Testes Luiz Fernando" — programa divertido e instrutivo, continua a ser apresentado pela TV-Tupi, todas as quartas-feiras às 20,20 ha tendo como animadora, Lidia Matos.

JOSE' LUCIANO INTERPRETA FERNANDO CESAR — (ADA) - Rio — Oito belas músicas de Fernando Cesar foram selecionadas pelo conhecido pianista José Luciano para seu próximo Long-Playing a ser gravado em etiqueta "Rádio". Sabemos que uma das músicas já escolhidas, é o samba-canção "Dá-Ré-Mi", gravado recentemente por Doris Monteiro e que se constitui num dos maiores sucesso do ano que passou.

"O REI DO CAVAQUINHO" — ste é o título do programa exclusivo de Valdir Azevedo, que à frente do seu famoso regional, agora com Jorge Gonçalves e Ribamar, executa os seus grandes sucessos, através do microfone da Rádio Mundial, hoje às 21,30 horas.

NORA NEY NO URUGUAI — (ADA) — S. Paulo — A estrêla Nora Ney recebeu de presente da direção da Record uma passagem de avião, ida e volta, para Montevidéu, a fim de assistir naquela capital nas suas próximas férias ao final do Sul-Americano Extra de Futebol.

NOVO HORÁRIO DE NOVELAS — A Rádio Mundial lançará, hoje, seu novo horário de romances seriados: 17,30 horas, às segundas, quartas e sextas-feiras. Já há algum tempo, a Rádio Mundial cogitava de atender aos muitos pedidos de uma novela para o horário vespertino — entre 16 e 18 horas — e agora a oportunidade se apresentou com um original de méritos excepcionais: "Anjo da Fé", de Teixeira Filho.

E' uma novela única. Uma grande história de amor, vivida entre criaturas de destinos diversos. A par da história, desenvolvem-se lutas extraordinárias entre escravos, lavradores e fazendeiros. A época é a da formação das primeiras fazendas de café no país — mas seu desenvolvimento atinge a terceira década dêste século.

Os papéis principais de "Anjo da Fé" estarão entregues a Urbano Lóes — que fará "Fernando Napoleão", forte e ingênuo, mas dominado pela mulher, Eméndria; a Nélio Pinheiro, que fará "Augusto da Silva", o galã com grande participação dramática e amorosa; a Amélia Simone, a "Eméndria", que de ingênua se torna impetuosa e dominadora; e ainda a Osmiro Campos a Neyda Rodrigues, a Cordélia Ferreira, a Rafael de Almeida, Dantas Ruas, Myriam Pires e Milton Valério, dentre outros.

Pelo seu elenco, pela sua história, pelo seu autor esta nova apresentação rádio-teatral da Rádio Mundial promete um êxito expressivo. "Anjo da Fé", de Teixeira Filho, a partir de 1.º de fevereiro, tôdas às segundas, quartas e sextas-feiras, no horário das 17,30 horas.

NOVOS PROGRAMAS DA RÁDIO MINISTÉRIO — Amanhã, a Rádio Ministério da Educação vai apresentar uma série de novas programações destinadas a melhor servir ao seu público de ouvintes do Rio e dos Estados. No campo de folclore teremos tôdas quintas-feiras, às 20 horas, "ESTAMPAS BRASILEIRAS" numa produção de Haroldo Costa, o realizador de "BRASILIANA".

As artes plásticas estarão representadas semanalmente, às sextas-feiras, por Maria Eugênia com a sua "Crônica de Arte", às 21,55 horas.

No campo da educação, a Rádio Ministério vai inaugurar, terça-feira, dia 7, às 22 horas, um programa de características inéditas — "CONVERSANDO COM OS PAIS", produção do dr. Miécio de Araújo Jorge Honkis, com uma grande equipe de educadores e psiquiatras como assessores permanentes.

NOVO SUPERINTENDENTE — Tomou posse, ontem, do cargo de superintendente da Organização Rádio Copacabana o sr. Ismael Bittencourt.

AVENA DE CASTRO NA RADIO MINISTÉRIO — Durante o mês de fevereiro, o famoso citarista Avena de Castro dará recitais na Rádio Ministério da Educação, tôdas as quintas-feiras, às 19,15 horas.

Avena de Castro interpretará músicas de todos os países de seu variado repertório.

Bôlsa do Rádio

NÃO PERCAM

HOJE

MAYRINK VEIGA — Regra de três (20.00). Audição Angela Maria (20,30). A cidade se diverte (21,30).

RADIO NACIONAL — Festivais G. E. (20,35). Recolhendo Folclore (21,08). Passatempo Gessy (21-38).

M. EDUCAÇÃO — Romance do piano (21,30). Convite à música (22,30).

MUNDIAL — A maravilhosa história das coisas simples (20,00). Caderno de música (20,35).

TV-TUPI — Lar, doce lar (18,00). Circo Bombril (19,30).

ROQUETE PINTO — Recital (19,00). No mundo dos discos (21,30).

GUANABARA — Festival de melodias (20,05). Os mais lindos tangos (20,30).

J. BRASIL — Música melodiosa (22,00).

ELDORADO — Tesouro Musical (21-35).

PODEM OUVIR

NACIONAL — Sucessos dos campeões (22,05).

MAYRINK VEIGA — Val levando (22,03). Gravações (22,40).

MUNDIAL — Fôros e foras (22,35).

ROQUETE PINTO — Atualidades artísticas (21,00).

PROGRAMAS INFANTIS

PARA AMANHÃ

TV-TUPI — Histórias de Tia Licia (18,30). Histórias animadas (19,00).

TV-RIO — Recreio Musical (19,00). Teatrinho Peteleco (19,15).

RADIO TUPI — Reino da bicharada (18,40).

M. EDUCAÇÃO — Reino da alegria (17,30).

NACIONAL — Histórias de Tio Jarjão (17,30).

SALVE A PAPA-LETRA!

Nesse rádio que anda por aí, há trapezistas com gôsto pra tudo. Uns são loucos por papar letra, como, por exemplo, uma graciosa, que, na Tupi, no dia 26, as 16,58, falava assim mesmo:

"...O creme branquiadô..."

Ah! Que gracinha da mamãezinha dela!...

PRA UM!...

Mas vão espiando só: outros são malucos pela "z". Já ouvimos, na Tupi, alguém, anunciando filme, assim:

— No Clue Meiro, a última vez que vis Paris...

(Passa fora!)

Pois, no dia trinta do mês que passou, às 7,45, lá estava um belezura, na Tupi, falando dêste modo:

"...pelo simples fato dela ser prostestante..."

Pien! Esparadrapo avebolado pra um!

CRUZ! CREDO!

Há também os tloca-letlas — e são tão engraçadinhos, uhm!... Há tempos um locutor de futebol informava:

"...Ele machucou-se, na altura da cabreça..."

(Caramba!)

Pois, no dia 30, na Tupi, às 7,50, o mesmo locutor do "prostestante" lia noticiário assim:

"...da parte de pessedistas baianos, pernambucanos e cearentes..."

Cruz! Credo! Vai andando!

ESTÁ SE VENDO!

No dia 28, na Rádio Nacional, às 23,05, um locutor dizia:

"E vamos continuar com a coluna de Fulano de Tal "Pelos Quatro Cantos do Rio"! E começou a ler, assim:

"Em São Paulo, casaram-se..."

Pelos quatro cantos do Rio! Ê? Está se vendo! Sai pra lá!

GRAÇAS A DEUS!

Ah, os cabrinhas-cegas que andam nesse rádio são interessantes, mas muito mesmo! No dia 30, às 7,05, na Rádio Tupi, por exemplo, havia um, encarapitado no trapézio, que era uma gracinha! Não vê que, fornecendo noticiário sôbre futebol, ficou falando assim mesmo:

"...Estão na frente dos..." Ai, parou. Enferrujou. Depois, continuou, dêste jeito: "...estão na frente dos..." E tornou a parar, gente! E que pausa hein! Papagaio! Depois, prosseguiu, assim: "Estão na frente dos..." (nova pausa!) E, por fim, concluiu: "...dos alvinegros..."

Desembuchou! Graças a Deus! Amem!...

* * *

OUVIMOS E GOSTAMOS — (Dia 30): Astros e Estrêlas (Nacional), com Cesar de Alencar espetacular em animação. (Dia 31): Cobertura da regata Buenos Aires-Rio (Tamoio).

* * *

RECADO PARA UM LOCUTOR DA TUPI: Te escondure!

PLANTÃO Literário

DE MAURITÔNIO MEIRA

PANORAMA DO MUNDO

(2.º Volume)

Em edição da "Sedegra" (Sociedade Editora e Gráfica Ltda.) acaba de aparecer o segundo volume de "Panorama do Mundo", de Olympio Guilherme. O primeiro volume apareceu pela Editora Luz. Trata-se da transposição para o livro de seus programas feitos em uma emissora, durante um ano, sôbre assuntos internacionais. Em fevereiro próximo, deverão aparecer os dois últimos volumes, segundo o autor informa ao plantonista, num bate-papo de redação. Enquanto isso, continua com grande venda seu famoso "U.R.S.S. & U.S.A.", em que Olimpio Guilherme se firmou um imparcial e corajoso comentaristas, analista dos acontecimentos sociais e políticos.

VALADARES E ÊLE

Valadares

Rasec (2), em seu "Ôlho de Vidro", no *Diário de Minas*, está fazendo "a autobiografia do Sr. Benedito Valadares". Título: "Benedito Valadares e eu". O *autobiógrafo* do autor de *Esperidião* revela que também é dentista, profissão do atual político nos dias difíceis do começo de vida. Um trecho: "O Dr. Clarimundo esclareceu-me bem sôbre os começos da vida de meu colega dentista, Dr. Benedito Valadares, herói de um motorzinho de pé em Sete Lagoas. Também me contou da época em que Clarimundo e Benedito trabalhavam para uma mesma casa, creio que um joalheiro ou judeu de prestação. Benedito era o cobrador. Não me ocorre se antes ou depois de formado dentista. Também me contou que os dois antigos amigos vieram a se indispor um com o outro, por causa de certa cliente do dentista que era *quelque chose* de um dos dois. (Razão pela qual Clarimundo nunca levou vantagem no Govêrno Valadares).

ASCENÇO EM SÃO PAULO

Ascenço Ferreira está em São Paulo. Foi levar a edição popular de sua obra poética e alguns discos com gravações de seus poemas. Aproveitando sua presença, Sérgio Milliet escreve um artigo em que conclama os editores a fazer edições populares dos livros de Ascenço. Um trecho: "Ascenço Ferreira é um monumento irrepetível de nossa poesia. Mas convinha fixá-lo em uma edição realmente popular, pois os folhetos de CATIMBÓ, CANA CAIANA e XENHENHEN já são obras para bibliófilos". Aí está a sugestão.

Plantãozinho

Publicado: "Balada dos Quatro Ventos", de Marigé Quirino Marchini, Poesia.

* * *

Zora Braga foi a vencedora do "Prêmio Câmara Municipal de São Paulo", de 1955, com "João Minhoca", livro infantil.

* * *

Editado em Paris um novo livro de Ribeiro Couto, embaixador brasileiro em Belgrado. Chama-se "Jeux de l'Apprenti Animalier", poemas escritos em francês e ilustrados pelo autor.

* * *

"Canto que amanhece", livro de estréia de Moacir Laterza, acaba de aparecer em Minas.

* * *

Feito em Belo Horizonte o lançamento do primeiro livro de poesia de Pierre Santos: "Ilha Sonâmbula". Pierre Santos é tradutor de Saint-Exupery ("Correio do Sul") e de André Soubiran ("Os homens de branco").

* * *

Remessa de livros e informações: Rua Barata Ribeiro, 185 — apto. 805 — Copacabana.

A Industrialização Avança às Pressas, Mas a Coletivização...

(Conclusão da 1.ª página)

certa, mas não convinha atacar de frente aquêles que ainda estavam presos às velhas tradições.

Numa Aldeia Perto de Mucdem

Numa aldeia nas proximidades de Mucdem, criara-se uma cooperativa agrícola em 1952.

Cento e dezesseis famílias tinham entrado livremente desde o começo. quarenta e quatro tinham ficado de fora: vinte e uma porque não eram famílias de agricultores (instrutores, conselheiros técnicos vindos de centro, funcionários diversos, etc. ..), cinco porque não tinham quintal; e os oito antigos proprietários, apesar de terem pedido para aderir à cooperativa.

No que se refere à produção antes de 1940, 185 quilos de cereais eram produzidos por "mu" (o "mu" é mais ou menos 1/15 de hectare, mas sua superfície real varia segundo as regiões). Essa produção tinha subido para 210 depois da organização da cooperativa, que permitira a compra em comum de 5 cavalos e de 3 arados. Foi com muito orgulho que o presidente da cooperativa, pequeno camponês magro e sêco, com o rosto roído pela variola e — o que é raro entre as pessoas que encontramos no curso da viagem — de uma dureza implacável, declarou-nos que, apesar de antes da Liberação, 60 por cento dos camponêses serem analfabetos, agora todos, sem exceção, conhecem pelo menos 2.500 caracteres. Detalhe comovente, e que mostra a miséria de camponês chinês: sua fisionomia resplandesce de orgulho ao nos dizer que, desde 1952, uma média de três cobertas puderam ser compradas por cada família.

Como caísse a noite, pedi para entrar ao acaso numa moradia de camponês. Indiquei eu próprio a que escolhi.

Dois pequenos cômodos mergulhados na obscuridade, uma mulher cozinhando macarrão num fogão iluminado apenas pela luz vermelha do fôgo, uma criança encolhida numa cama, um ancião que nos fala do quanto sofreu sob a dominação japonêsa, todo feliz de ter podido agora finalmente consertar o telhado da casa. Raramente encontrei uma tamanha pobreza entre camponêses. A menor comparação com a zona mais pobre do campo francês ultrapassaria qualquer medida! E, no entanto, parece indiscutível que os camponêses chinêses sentem-se possuídos de uma grande esperança, e que sua vida já melhorou consideràvelmente.

O Complexo Problema Das Cooperativas

Os problemas da multiplicação das cooperativas é o que atualmente preocupa as esferas governamentais. Talvez seja dali que partirão as primeiras grandes dificuldades do partido comunista. Com efeito, em março passado, um decreto havia colocado mais ou menos de quarenta e cinco o movimento cooperativo, que parecia esbarrar numa oposição bastante forte dos meios camponêses. Durante a sessão da Assembléia Nacional, fôra fixado um teto a ser atingido, que parecera relativamente moderado. E eis que a comissão central do Partido Comunista decide multiplicar o mais rápidamente possível as cooperativas. A denúncia dos elementos que, no interior do país, permanecem partidários de uma política prudente no domínio rural parece bastante violenta. Trava-se uma nova luta contra os antigos camponêses ricos, acusados de sabotagem.

Ao mesmo tempo — oh simetria bolchevista! — investiga-se a atuação daqueles que empregaram meios por demais violentos para persuadir os camponêses a aderir às cooperativas agrícolas. E, realmente, parece que os quadros locais do Partido Comunista escolheram, entre tôdas as soluções que se ofereciam, a mais preguiçosa: arrolar o camponês médio porque é êle quem de costume, possui os meios materiais, cavalos ou tratores, aptos a fazer funcionar eficazmente a nova organização.

O Camponês Pobre, Base da Aceleração Agrícola

A tendência atual do govêrno é, ao que parece, apoiar-se no camponês pobre, que não possui terras e a quem vão ser fornecidos créditos individuais para que êle os reverta na cooperativa, que é assim subvencionada indiretamente, para garantir-lhe um melhor funcionamento. E' apoiando-se nessa grande massa de camponêses pobres que o govêrno conta acelerar o ritmo do que se chama pitorescamente a "cooperativização" agrícola.

Com o mesmo objetivo, tende-se a modificar o caráter dos rendimentos concedidos aos que aderem à cooperativa. Êsses rendimentos diminuem com relação à terra e aumentam com relação ao trabalho fornecido. Assim é que, pouco a pouco, o trabalho sobrepujando a propriedade, o antigo operário agrícola vai-se tornando igual, senão superior, ao camponês médio. Mais uma vez, porém, parece que isso é motivo para múltiplas discussões entre os dirigentes do Partido Comunista. A rivalidade entre Chu-En-Lai, Primeiro Ministro, Ministro do Exterior, partidário de uma marcha lenta porém segura para o que ali se chama de socialismo" e que, na realidade, não passa de uma forma de capitalismo de Estado, e Lu-Chao-Chi, doutrinário, muito mais próximo das soluções antikulaks" de Stalin em 1928, necessita de um árbitro. Até o presente, Mao Tse Tung desempenhou êsse papel. O futuro nos dirá se êle pode, sem risco para o regime e para si próprio, continuar essa política de equilíbrio e se não terá que optar entre um e outro rumo.

Mas a Nova China terá que resolver também outros problemas para desenvolver sua agricultura. E' preciso irrigar milhões de hectares de terra, executar trabalhos de irrigação. E já se sabe que a primeira etapa dos trabalhos de retificação do Rio Amarelo, "o rio das cem pragas", só terminará em 1967, ao passo que os do Iang Tse Quiang estão marcados para o terceiro plano quinquenal: — Serão precisos trinta anos para triplicar, como é necessário, nossa produção agrícola", disse-me Hsiue Mu Tchiao. Mas não está o povo chinês habituado a contar o tempo por séculos?

Próximo artigo: "Autosupressão de uma Classe".

Segredos

Aniversários

Completa, hoje, um ano de idade a encantadora Maria Alice, filha do conceituado e estimado médico, radicado em Petrópolis, Dr. Mario de Alcantara e da senhora Marilda Regadas de Alcantara.

Morte, Fome e...

(Conclusão da 3.ª pág.)

Enquanto a conversa prossegue, não há meio do vento soprar. Valdomiro Damasio Nunes, (Láu), é quem sugere:

"Vamos assobiar um pouco". Mas nada, o jeito é remar.

"Vou Sair no Cinema"

Já faltam poucos minutos para atracar e da jangada "Sara Kubitschek" vemos o cais da Praça 13 cheio de gente. O foguete estoura no ar e Salviano (Nêgo) o mais animado da turma solta um de seus gritos:

"Eita cambada, vou sair no cinema".

Finalmente, o relógio marca dez horas. Estamos frente a frente com a multidão que não para de bater palmas para os rústicos e simples nordestinos que se sentem confundidos com tanta amabilidade. Êles estão felizes com a acolhida mas não esperam só isso. Esperam é fazer felizes milhares de companheiros que ficaram esperando na dura faina em outras jangadas, das mesmas praias pernambucanas de onde vieram êsses monstros de resistência e simplicidade, que não sabem pousar de heróis. Sabem apenas ser homens.

DOENÇAS DA PELE
Sífilis, Câncer, Eczemas, Verrugas, Espinhas, Queda de Cabelo, Furunculose, etc.
Dr. Agostinho da Cunha
ASSEMBLÉIA, 70. Tel. 22-1155 e 52-1079

TEATROS

FOLLIES
27-8216
Cole E SUA CIA.
NA REVISTA VERY KAR...
VERY GOOD CARNAVAL
com LILIAN Fernandes DANIEL F.º
AL MEIDINHA · DALILA · F. SERRANO · AURY CAMET

Hoje — às 20,20 e às 22,20 horas

TEATRO COPACABANA

Reservas pelo telefone 57-1818 (Ramal Teatro)

AR REFRIGERADO PERFEITO

Os ARTISTAS UNIDOS apresentam

"A FOLHA DE PARREIRA"

(Le Feuille de Vigne)

GRAÇA MELO, MARIA SAMPAIO, IRACEMA DE ALENCAR e LAURA SUAREZ à frente de um elenco de 15 artistas — Direção de ADOLFO CELI — Modelos de Jacyra

Diàriamente às 21,30 horas — Vesperal às quintas-feiras (Preços reduzidos) — Sábado e Dom. vesp. às 16 horas Sábado, duas sessões noturnas às 20 e 22,30 horas, hoje às 21,30 Horas

☆ 3.º MÊS DE SUCESSO ☆

Hoje — às 21 horas — Só até dia 5

SILVEIRA SAMPAIO
com o grande elenco folclórico da Boite Beguin, na revista
NO PAÍS DOS CADILLACS
MÚSICA DE GUIO MORAIS
FIGURINOS DE ALCEU PENNA
Teatro DULCINA
EX-REGINA — TEL 52-5817 — REFRIGERADO

Hoje — 20 e 22 horas — Ultimos Dias — Ar refrigerado

TEATRO BANDEIRANTE DE COMÉDIA

No TEATRO GINÁSTICO

CACILDA BECKER

Av. Graça Aranha, 187 - Reservas: 42-4521

AR REFRIGERADO PERFEITO

— EM —

"Os Filhos de Eduardo"

De Sauvajon — Trad. M. da Silva e R. Alcim, com Carminha Brandão, Marina Freire, Rita Shadrack, Silvia Orthof, Fredi Kleemann, Guilherme Corrêa, Jorge Chaia, Leonardo Vilar, Luiz Linhares, Telcy Peres, Walmor Chagas e Ziembinsky

Hoje, às 21 horas

BOITES

BÉGUIN

BOITE DO HOTEL GLÓRIA

APRESENTA O SHOW FOLCLÓRICO

"BRASIL DE PEDRO A PEDRO"

de SILVEIRA SAMPAIO

Música: GUIO DE MORAIS — Figurinos: ALCEU PENNA com o GRUPO FOLCLÓRICO BRASILEIRO

QUINTO MÊS — ÚLTIMAS SEMANAS

3.º MÊS Grande Otelo, Consuelo Leandro, Lilian Fernandez, Blanche Mur, Marina Marcel, Tony Pardina, George Green, Helio Caiona, Billy Davis e 50 artistas em

"BANZO-AIÊ!"

O espetáculo máximo de Carlos Machado

NIGHT AND DAY

2 "shows" por noite — Às 23 hs.: "Brasiliana"

A MELHOR REFRIGERAÇÃO DO RIO!

Reservas: 42-7119 e 32-9863

HORÓSCOPO PARA AMANHÃ

CAPRICÓRNIO — De 21 de dezembro a 21 de janeiro	✦ Mantenha suas idéias em segrêdo para que pessoas malévolas não possam deturpá-las.
AQUÁRIO — De 21 de janeiro a 20 de fevereiro	✦ Não conte muito com os outros a menos que a divisão das despesas tenha sido combinada.
PEIXES — De 21 de fevereiro a 20 de março	✦ As perspectivas serão sombrias para conseguir apoio generoso por parte de terceiros.
ÁRIES — De 21 de março a 20 de abril	✦ O seu planeta guia estará em posição desfavorável, forçando-o a mudar de atitude em relação a certas coisas.
TOURO — De 21 de abril a 20 de maio	✦ Procure ceder diante dos companheiros e dos chefes e trate de tomar novas orientações necessárias à sua segurança.
GÊMEOS — De 21 de maio a 20 de junho	✦ As atuais influências porão a prova a sua paciência e poderão complicar as relações de amizade.
CÂNCER — De 21 de junho a 21 de julho	✦ Procure repousar ao lado dos entes queridos e de amigos na parte da noite.
LEÃO — De 22 de julho a 22 de agôsto	✦ Defenda os seus bens contra falhas mecânicas, perdas ou danos que exigirão custosos reparos.
VIRGEM — De 23 de agôsto a 22 de setembro	✦ Você terá proveitos nos contatos com a família e na vida do lar na parte da noite.
LIBRA — De 23 de setembro a 21 de outubro	✦ Domine o seu temperamento para evitar uma série de desagradáveis complicações.
ESCORPIÃO — De 22 de outubro a 22 de novembro	✦ A perspectiva será boa para obter proveitos de surprêsa através de parentes.
SAGITÁRIO — De 23 de novembro a 22 de dezembro	✦ A maneira de libertar-se dos problemas momentâneos será rápida e inesperada

PRÊMIOS PARA TODA A FAMÍLIA

CONCURSO SEMANAL

PRÊMIOS PARA TODA A FAMÍLIA

Sob o Patrocínio de ULTIMA HORA e Rádio Mayrink Veiga

SEMANA DE 30 DE JANEIRO A 4 DE FEVEREIRO DE 1956

A coleção de cupons numerados de 1 a 6 dá direito a uma troca por um Cupão Numerado que concorrerá ao sorteio de diversos prêmios, no dia 11 de fevereiro de 1956.

"REPÓRTER ULTIMA HORA" 43-2241

Decore o quarto de sua filha, aceitando a sugestão de MC CUTCHEON'S. Cama forrada de fazenda crepon estampada, com babados nas pontas. Travesseiro comprido, forrado com a mesma fazenda. Almofadas redondas, dois com fazenda cinza e dois com branca. Tapete felpudo e cinza. Móvel com tampo de espelho, e enfeitado por três tiras, dando idéia de babado, da mesma fazenda do fôrro da cama. (Foto Transworld Especial Para ULTIMA HORA

Conselhos Úteis

A melhor maneira de limpar manchas em roupa de rayon é procurar limpá-las imediatamente. Depois de secas, isto será mais difícil. Se as manchas persistirem nos tecidos brancos, use uma solução muito diluida de água sanitária ou ácido cloridrico.

* * *

BOA coisa para um tapete é apanhar um pouco de umidade no ar. Quando o ar fica muito séco, durante muito tempo, os tapetes se ressecam demasiadamente e ficam menos resistentes.

* * *

CULTIVE o senso do encanto pessoal, durante tôda a sua vida. Seja tranquila. Estude-se para trazer à tona todo êste encanto magico que jaz no fundo, bem escondido. E' nosso dever preservar e embelezar nossa mente e nosso corpo, para atingir a perfeição. Não importa se você trabalha num escritório, possui uma profissão liberal ou é simples dona de casa — esta mágica irradiação de beleza e encanto pode ser sua.

Cuide do Seu Bebê

Dr. Derly SMITH

O Confôrto da Criança Doente

PERGUNTA: — "Minha filha sofre de cólicas. Tem oito semanas de idade e, apesar de dormir bem à noite, chora de vez em quando de dia, principalmente entre às 6 da tarde e 10 da noite. Gostariamos de lhe oferecer todo o amor e carinho de que precisa, mas tememos mimá-la demais ou acostumá-la com maus hábitos se a segurarmos no colo quando chora. Que nos aconselha?

RESPOSTA: — Não acho possivel um bebê mimado pelo fato de o confortarmos quando sofre dores. E' verdade que uma criança que é carregada ao colo e que recebe muitos carinhos durante uma crise de cólicas venha a exigir tais cuidados depois de passar a crise, mas logo, dispensará essa necessidade quando aumentar o seu circulo de interêsses.

Se sua filha sofre dores e os embalos parecem melhorar seu desconfôrto, não hesite em fazê-lo. Não só a aliviará como também será melhor do que ouvir o seu chôro incessante durante horas.

No entanto, é aconselhável oferecer outros carinhos à criança sempre que possa. Se ela é chorona, será melhor arranjar um berço portátil, ou mesmo uma cesta bem forrada que lhe permita levar a criança de um canto para o outro da casa para que ela a veja durante o trabalho. Mesmo com oito semanas de idade, a maioria dos bebês prefere ficar junto de outras pessoas.

Mantenha a criança ao ar livre o máximo possível. A maioria das crianças gosta de observar as árvores e os pássaros e algumas, aos três meses, passam horas e horas ao ar livre batendo as pernas e cantarolando.

Algumas vêzes, a criança pode se distrair com brinquedos pendurados no berço ou carro, e outras param de chorar quando ouvem música suave ou a voz da genitora.

Acima de tudo, não se impressione muito com o chôro. Uma atitude calma de sua parte fará mais para aliviar a tensão da criança do que qualquer outra coisa. Se só tem sossêgo ao colocá-la ao colo, faça-o. Se ao contrário, considera mais irritante ter de niná-la quando tem serviço a fazer, não há mal nenhum em deixá-la chorar depois de se ter certificado que não há nada mais a fazer para o seu confôrto.

Cozinhe Melhor

MÔLHO FRANCES PARA SALADA

O que há de principal numa salada é o môlho. O que hoje apresentamos é muito apreciado na cozinha francesa e é um dos melhores que existem.

INGREDIENTES:

1/2 xicara de açúcar
1 xicara de azeite de oliva para salada
1 xicara de vinagre
1 colher de chá de sal
1 colher de sopa de môlho inglês
1 pitada de pimenta do reino
1 colher de sopa de pimenta de Guiné
1 pitada de pimenta malagueta
1/2 colher de chá de sal com alho
1/2 colher de chá de mostarda em pó
1/2 colher de chá de suco de cebola (facultativo)
1 xicara de môlho picante.

MANEIRA DE FAZER:

1 — Misture todos os ingredientes sécos
2 — Junte os ingredientes liquidos ou úmidos e bata cêrca de 10 minutos.
3 — Sacuda bastante antes de usar.
4 — Sirva com a salada e, se quiser guardar, coloque na geladeira.

O Ovo no Preparo de Sorvetes

Já se vai compreendendo melhor o valor do ôvo como alimento. Mas êsse verdadeiro concentrado de proteinas, minerais e vitaminas de alto valor biológico deve ser mais empregado em preparações diversas, entre as quais lembramos os sorvetes, de aceitação geral nêstes dias de verão.

A inclusão do ôvo no preparo de sorvetes não somente aumenta a sua riqueza em elementos nutritivos, como ainda exerce uma ação — digamos assim — reguladora do "ponto de sorvete". E que a clara do ôvo age como um "estabilizador" da mistura em processo de congelação, impedindo que os pequenos cristais de gêlo se aglomerem para formar massa empedrada". A gema, graças às suas propriedades emulsionantes é indispensável na obtenção de um bom sorvete de creme. Seu papel, então, é idêntico ao que desempenha nos molhos de "mayonaise" como emulsionador na gordura. Em outros sorvetes, como os de frutas, usa-se apenas a clara do ôvo batida em neve) para se obter uma textura fina, delicada. E, com isso, também se melhora o valor alimentício do sorvete, enriquecendo-o de certos minerais, vitaminas e aminoácidos essenciais de que a clara de ôvo é boa fonte natural.

PRANCHETA

LÚCIO COSTA E A EVOLUÇÃO DO MOBILIÁRIO BRASILEIRO

Todos os dias surgem na cidade, e notadamente em Copacabana, novas lojas de decoração; enquanto isso, vamos enchendo nossas casas de quantas coisas feias há. Quando não as entulhamos com móveis estilo colonial espanhol, estilo inglês, Luiz XV, etc., fazemos exatamente o contrário, desentulhamos a casa, pretendendo criar um ambiente moderno, mas que resulta quase sempre num arranjo falso e de lamentável frieza: não é mais um lar, mas uma elegante vitrina. Conheço a história de uma senhora que não permite que se mude sequer uma cadeira de lugar, porque ali a colocou o decorador. Não é essa entretanto a tradição do brasileiro. Assim, parece-me interessante transcrever aqui alguns trechos do excelente estudo que Lúcio Costa realizou sôbre a evolução de nosso mobiliário (notas publicadas no último número da revista "Módulo").

"... Essa sobriedade mobiliária dos primeiros colonos se manteve depois como uma das características da casa brasileira. Mesmo porque como já se lembrou muito a propósito o clima o mais das vêzes quente da colônia, o uso das rêdes em certas regiões e o costume tão generalizado de sentar-se sôbre esteiras, no chão, não estimulavam o aconchêgo dos interiores nem os arranjos supérfluos ou de aparato."

Quando não se pode adquirir móveis assinados pelos bons fabricantes, procura-se então as lojas do Catete que, seguindo a tendência geral, confeccionam móveis "estilo moderno". E ouve-se tôda sorte de reclamações: são os pés finissimos das cadeiras que se quebram, são os vernizes que não resistem a três dias de uso. E em nossas escolas profissionais os alunos aprendem a fazer infindáveis volutas de madeira e os mais complicados entalhes, sem que lhes sejam mostradas as possibilidades do material que vão utilizar na profissão. A fabricação em série também tira do operário o prazer de fazer bem o trabalho que começara e que vai ser terminado por um outro: é a especialização.

Voltemos a Lúcio Costa:

"... as peças em si eram bem trabalhadas e bonitas: não só porque a tradição do ofício era fazê-la asim, como também porque os oficiais e seus ajudantes eram muitas vêzes gente da casa, escravos cujos dotes naturais, em boa hora revelados, a conveniência do senhor havia sabido aproveitar. Trabalhando sem pressa, nem possibilidade de lucro, o prazer de fazer bem feito era tudo o que importava: isto ao menos era dêles — o dono não podia tirar."

Felizmente, existem bons fabricantes de móveis, gente que além de possuir excelente formação artesanal é também verdadeiramente artista. Gente que conseguiu realizar os poucos exemplares de peças concebidas com espirito moderno:

..."Distinguem-se, antes do mais, pela leveza de aspecto e pêso; as armações, sejam elas de madeira, junco ou metálicas, reduzem-se estritamente ao necessário, procurando assegurar, como o mobiliário setecentista, uma estabilidade perfeita e proporções ajustadas ao corpo. No caso das cadeiras, às várias maneiras de sentar; cadeiras próprias para as atitudes ativas, como sejam as de escritório, de piano ou de sala de jantar; ou mais cômodas, do tipo meio-repouso, apropriadas para espera, conversa ou leitura; ou então de grande confôrto — poltronas estofadas e espreguiçadeiras. Em tôdas elas, as peças que constituem o encôsto, o assento e, em muitos casos, os braços, são sôltas e independentes da estrutura propriamente dita, podendo ser removidas com facilidade para limpeza ou substituição das capas respectivas. Os armários, quando não incorporados à construção, têm sempre pouco altura e desenvolvem-se mais no sentido da largura, bastante afastados do chão, da mesma forma que as camas e tôdas as demais peças, o que concorre para tornar o ambiente por assim dizer mais arejado e espaçoso. Outra característica importante é que, tanto para o rico como para o remediado ou para o pobre — o que, mesmo assim, não abrange tôda gente, pois grande parte do povo ainda é abaixo de pobre — os modelos tendem a se uniformizar, variando tão somente a qualidade do material e do acabamento.".

E evidentemente concordamos com Lúcio Costa, sendo solidários em sua esperança:

"E como todos consideramos anomalias não só a fabricação de móveis de estilo antigo, mas também as grotescas produções do falso modernismo, e bem poucos nos podemos dar ao bom-gôsto ou, talvez melhor, à extravagância de adquirir, para uso próprio, móveis de antepassados dos outros, esperemos que essa confusão contemporânea se esclareça brevemente e a casa brasileira, hoje tão atravancada se vá aos poucos desentulhando, até adquirir, mobiliada com peças atuais e de fabricação corrente, aquela sobriedade que foi, no passado, um dos seus traços mais característicos, senão mesmo seu maior encanto.

A Comissão Nacional de Belas Artes

Alguns artistas plásticos alegam que só têm direito à minoria para a formação do júri do Salão Nacional de Arte Moderna, pois enquanto êles escolhem um, a Comissão Nacional de Belas Artes apresenta os dois outros membros restantes. Acontece porém que a comissão anterior e a atual, recentemente nomeada, é composta de artistas e críticos de arte dos mais representativos nas artes plásticas no Brasil. Pode ser que alguns dos membros da comissão não sejam simpáticos a alguns artistas, mas isso é outro problema. O que os artistas deviam reivindicar junto aos poderes públicos é que êsses artistas e críticos nomeados pelo govêrno fossem remunerados a fim de que pudessem dar uma assistência efetiva aos múltiplos interêsses dos artistas, e que ainda lhes fôsse facilitado um amplo serviço de secretaria.

O AMOR QUE A MORTE NÃO VENCEU

Nem a morte, tão poderosa, conseguiu vencer o amôr cuja história, ao mesmo tempo linda e emocionante, os leitores encontrarão na grande novela ilustrada, em quadrinhos que está publicada na Revista "CORREIO SENTIMENTAL", "a revista da felicidade e do amôr" que está à venda em todas as bancas de jornais do Brasil, por cinco cruzeiros.

MISTÉRIO MAGAZINE
de ELLERY QUEEN
AS MELHORES HISTÓRIAS POLICIAIS DE TODOS OS TEMPOS
Já se encontra em tôdas as bancas o número dêste mês

prepare suas Férias
com ida e volta
pel' O CAMIZEIRO

1) Calça em tropical CONFEX, modêlo conversivel. Várias côres, cós de segurança. 600,00

2) Camisa SPORTING, em finissimo cambraia, côres modernas, bolsos "virados", botões de madrepérola. Manga comprida 150,00

3) Boné de praia, com pala de celuloide 28,00. Modêlo em brim: 12,00

4) Gandola de campo, de brim Kaki, 2 bolsos amplos, costuras reforçadas, mangas compridas 230,00

E, para pagar, utilize o Sistema V.P. de Vendas a Crédito, onde o seu Valor Pessoal é a grande credencial.

5) Camisa TEXAS, tricoline Bangú, quadriculada. Manga comprida 240,00
1/2 manga 215,00

6) Calça "BLUE-JEEN" brim coringa, costuras triplas, mod. cômodo 165,00

7) Calça em linho irlandês, nas côres marron e marinha 800,00

8) Short SULTANA, modêlo "Palm Beach", várias côres 215,00

9) Casaco em albene, modêlo californiano, fecho "eclair", 2 bolsos laterais 500,00

10) Bola de Voley-Ball, tamanho oficial ..... Scratchman. 198,00

11) Conjunto em linho irlandês, côres marron e marinho. Vende-se separadamente.
Paletó: = 1.550,00
Calça: + 800,00
2350,00

2-A) Mala Paraná, em pano couro. Nas medidas: 36 cms. - 178,00 - 51 cms. 238,00 - 45 cms. - 215,00
54 cms. - 252,00

O CAMIZEIRO
A LOJA DO RIO AMIGO ★ RUA D'ASSEMBLEIA, 28 A 38

NÃO TENHO PIEDADE DAS MULHERES

Grande Romance de Aventuras e Amor
Por Hughes Ghiglia e Jean Giltene

RESUMO: Sou um filho de família que se desencaminhou por gostar demais de garotas bonitas. Aconteceu-me uma história incrível: depois de ser notado por uma deliciosa "boneca" que passa de carro, sou "reconhecido" por um sujeito chamado Norbert, que afirma ser eu seu patrão, Alain de Lorpoix, morador à Avenida Henri-Martin, que me leva "para casa"... "Minha" espôsa está numa estação de esportes de inverno.

1 — Quando me levanto para ir dormir, acontece-me algo de desagradável. Um pequeno cãozinho bravo desce as escadas, late e se precipita em minha melhor amizade para morder minhas pernas. Sinto-me bastante constrangido com êsse acolhimento. Mas Norbert, como de costume, arranja tudo. Solta minha calça dos dentes do cãozinho e com tato, impassível: "Joy é rancoroso, sempre detestou o senhor. Madame não o levou para as montanhas porque êle se resfria na neve".

2 — Aproveito a ocasião para fazer Norbert falar de minha esposa. "Madame continua sempre a mesma", responde êle, fitando-me de maneira esquisita. "E, ainda que eu não me ache com o direito de julgá-la, creio que o senhor continuará a preferir seu físico a sua conversa".

3 — Resposta impertinente mas preciosa. Norbert, a par de minhas "escapadas", deve estar habituado a receber "minhas" confidências... Sinto então a necessidade de falar-lhe de meu encontro, da desconhecida do carro. Descrevo-a e repito-lhe a frase estranha que êle me disse. Norbert reflete um pouco, depois declara: "Certamente é alguém que reconheceu o senhor". Sem dúvida alguma, é isso mesmo! Êle tem razão... Eu não tinha pensado... Mas, então, vou revê-la!...

18 Erguendo o rifle à altura do peito de BURI, o bandido o intimou a segui-lo até a presença de seu chefe, Mr. Chit. O bandido não era adversário para BURI. Mesmo assim, o índio resolveu deixar-se prender...

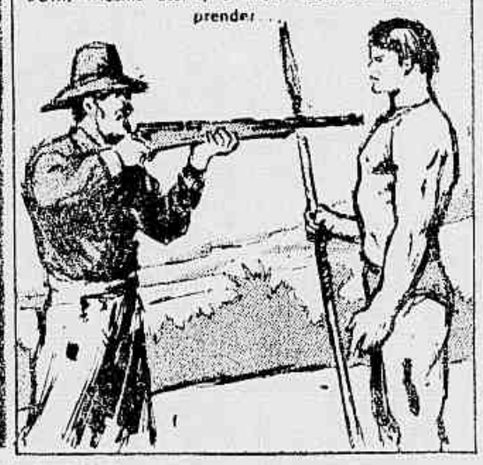

19 "Mr. Chit..." pensava BURI. "Não me esquecerei dêsse nome" O bandido falou: "O chefe anda preocupado com um tal de BURI e nos deu ordem de pegar qualquer índio suspeito, nas cercânias da aldeia. E você, certamente, é suspeito..."

20 Ao entrar, finalmente, na aldeia, BURI compreendeu que seu inimigo era um homem perigoso. Os índios estavam aterrorizados e, quando viram BURI escoltado pelo bandido, murmuraram: 'Não temos salvação... O Senhor da Lança foi preso...'

MATA HARI - III-21

ADAPTAÇÃO DA HISTÓRIA VERÍDICA DA MAIS FAMOSA ESPIÃ DO MUNDO

Por GUILLERMO ARES

ERA APENAS O PEQUENO JORNALEIRO
APROVEITAREI PARA LER O JORNAL...
ARES
NEUWS VAN DEG DAG
UMA GRANDE OPORTUNIDADE PARA MIM...
ERA ÊSTE O TROTE DOS AMIGOS DE MACLEOD.
WS VAN DEG
CAPITÃO DESIGNADO PARA SERVIR NAS ÍNDIAS, ATUALMENTE DE LICENÇA NA HOLANDA, PROCURA CASAMENTO, SE POSSÍVEL, COM SENHORITA DE ALGUMAS POSSES...

BALAU

O famoso romance de aventuras e de amor de GASTON LEROUX — Ilustrado por BERNARD

1 — "Estávamos muito enervados para dormir logo", continuou Patrice. "Durante algum tempo, evocamos o fim de Camus e de Lombard. Eram dois bons amigos, os dois únicos MANCOS do vilarejo. Blondel começou a relembrar o que se sabia da última noite de vida dos dois..."

2 — "Ambos eram como irmãos, por causa de enfermidade comum. E ambos tinham desaparecido com poucos dias de intervalo! Suas espôsas ouviram, como êles, a voz de Zoé pronunciar PIEDADE PARA A CASA DO HOMEM! E Camus e Lombard tinham-se levantado para responder a essa voz angustiada!..."

3 — "... E, depois, só tornaram a ser vistos enforcados! Blondel afirmava que só os Vautrin eram capazes de cometer tais crimes". "Bem sei, bem sei!" interrompeu o juiz. "Mas, em ambas as noites, os Vautrin e Zoé não provaram que não estavam em Saint-Martin?"

4 — O Sr. de Meyrentin tem uma idéia na cabeça: "Quando dormia, você disse: 'Por que me chamaste Patrice?" O assassino tinha pronunciado seu nome?" "Sim", responde Patrice. "Sim, com uma voz abafada e como para me ordenar que ficasse quieto!" O juiz então observa: "E se, ao contrário, êle supôs que estava estrangulando você, que era quem devia estar dormindo na mesa de bilhar?"

ARSENE LUPIN--O Ladrão de Casaca

Romance Policial em Quadrinhos de MAURICE LEBLANC e C. BOURDIN

Beautrelet consegue reconstituir o documento: em Etretat, o Quarto das Donzelas; sob o fôrte de Frolosse... a Agulha Oca.

Evidentemente, chegava-se à agulha utilizando as indicações da 4.ª linha. No dia seguinte, Isidore passou a manhã passeando em Etretat.

Conversa ao acaso, com um e com outro, a fim de tentar recolher alguma informação e dados úteis. Mas tudo em vão.

A tarde, sòzinho, escapa. Deitado em marinheiro, Isidore, com os olhos, contempla o céu, cheio da impressão de um garôto.

Mal entrou na gruta, ajoelha-se diante das letras. Procura empurrá-las, manipulá-las em todos os sentidos, mas elas não se movem.

Mais uma vez, Isidore consulta o documento. Um sinal o intriga: o retângulo desusual, marcado de um risco à esquerda, em baixo.

PALAVRAS CRUZADAS N.º 1.355

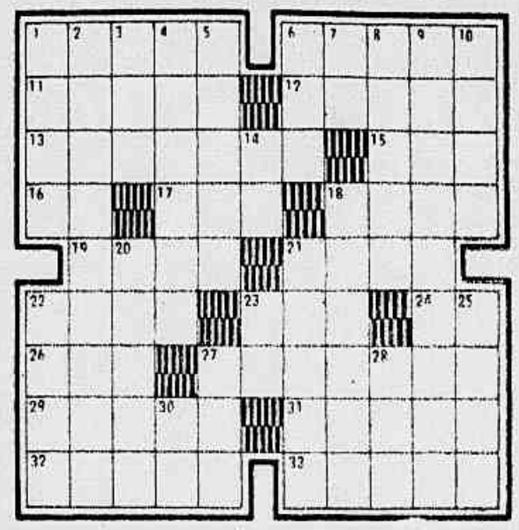

HORIZONTAIS:
1 Que se vangloria.
6 Água caída em gotas.
11 Puxar, sacar.
12 Destro. fino.
13 Esclarece; ilustra (figurado).
15 Pronome pessoal feminino da 3.ª pessoa.
16 Estudei.
17 Vazio.
18 Preparar a terra para cultivo.
19 Estado do Brasil.
21 *Assim seja* (latim).
22 Qualquer indivíduo.
23 Rebordo de chapéu.
24 Do verbo *ser*.
26 Ave da família dos caculídeos.
27 Astrólogo; feiticeiro (antiquado).
29 Mamífero ungulado.
31 Perto, próximo.
32 Gasto.
33 Unir, combinar.

VERTICAIS:
1 Proveitoso.
2 Arquipélago da Malásia.
3 Espécie de sapo das regiões do Amazonas.
4 Ato de namorar.
5 Nome de um peixe do litoral da Bahia.
6 Hábito inveterado.
7 Existe.
8 Abundante; farto.
9 Rude (feminino).
10 Levantar vôo.
14 Laçada.
15 Delicado; ihano.
20 Vaia (verbo).
21 Agarra pela gola do casaco para agredir (popular).
22 Nome comum a várias espécies de mamíferos da ordem xenartros.
23 Aragem, brisa.
25 Retumbar, repercutir.
27 A favor.
28 Espécie de palmeira.
30 O substrato instintivo da psique.

R. Portella Apresenta:

Cantinho dos Sabichões

RESPOSTA DO NÚMERO ANTERIOR

PC — HOR.: aparar — pleiades — ar — recusar — dom — sol — pa — emir — sarjar — reles — rito — it — ler — Rea — remeter — Ir — regozijo — sarcasmo. VERT.: ai — pier — ares — ricos — adular — tes — prometer — sapateio — aderir — razoar — mil — relegar — gir — setor — reza — mês — rir — já.

CRUZADINHA — HOR.: quile — zaiciio — ué — Ir — asa — ver — ri — nu — atônito — obito. VERT.: questão — ui — Ico — li — odiento — sucra — amiá — umi — Ob — it.

CRUZADINHA

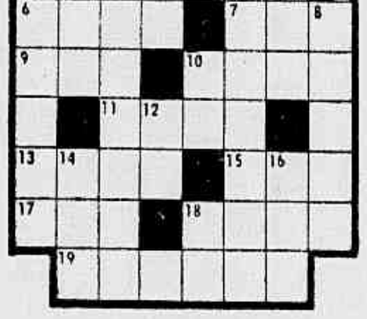

HORIZONTAIS:
1 — Terreno onde se cultivam plantas para recreio ou estudo. 6 — Ator que representa o principal papel de namorado. 7 — Estudar. 9 — Planeta satélite da Terra. 10 — Lusitano. 11 — Perverso; estragado. 13 — Cidade do Rio Grande do Sul. 15 — Ópera. 17 — Cabana dos índios. 18 — Punter. 19 — Descer, abaixar.

VERTICAIS: 1 — Cidade de S. Paulo. 2 — Ampliar. 3 — Pequeno. 4 — [illegible] sôbre. 5 — Espaço de trinta dias. 6 — Corpo esférico. 8 — Pedir com instância. 10 — Medida itinerária chinesa. 12 — Interjeição: espanto. 14 — Mau cheiro (têrmo usado em Minas Gerais). 16 — Gracejar. 18 — Grito de dor.

Um Prêmio no Valor de 5 Mil Cruzeiros Tôdas as Semanas!

Grande Concurso de Palpites de Futebol de ULTIMA HORA

(Cupão Para a Comissão Apuradora)

			PONTOS
VASCO	X	FLUMINENSE	
FLAMENGO	X	BOTAFOGO	
BONSUCESSO	X	BANGU	
AMERICA	X	OLARIA	
PORTUGUESA	X	C. DO RIO	
MADUREIRA	X	S. CRISTOVÃO	
TOTAL DE PONTOS			

Nome .....

Endereço .....

Um Prêmio no Valor de 5 Mil Cruzeiros Tôdas as Semanas!

Grande Concurso de Palpites de Futebol de ULTIMA HORA

(Cupão Para Ficar em Poder do Concorrente)

			PONTOS
VASCO	X	FLUMINENSE	
FLAMENGO	X	BOTAFOGO	
BONSUCESSO	X	BANGU	
AMERICA	X	OLARIA	
PORTUGUESA	X	C. DO RIO	
MADUREIRA	X	S. CRISTOVÃO	
TOTAL DE PONTOS			

Nome .....

Endereço .....

IMPORTANTE: Este cupão deve ter os mesmos escores, nome e endereço do cupão depositado na urna e deve ser apresentado no Dep. de Promoções e Concursos de ULTIMA HORA, na Av. Presidente Vargas, 1988, terreo, no caso do concorrente ter feito um número de pontos necessário a classificação. Êste cupão só tem valor se fôr encontrado o seu correspondente dentre os cupões recolhidos na urna lacrada existente no mesmo Departamento. A DIREÇÃO DO CONCURSO NÃO SE RESPONSABILIZA PELOS EXTRAVIOS e as comunicações sôbre os pontos feitos devem ser dadas até TÉRÇA-FEIRA, dia 7 de fevereiro p. v., as 10 horas da manhã, pessoalmente, ou pelo tel.: 43-2936, Ramal 5, improrrogàvelmente.